

LAMPIRAN II
SURAT EDARAN DIREKTUR JENDERAL
NOMOR : SE-104 /PJ/2009
TENTANG : PELAKSANAAN CETAK MASSAL SPPT,
STTS, DAN DHKP PBB TAHUN 2010.

A. Deskripsi :

Prosedur operasi ini menguraikan tata cara pembuatan usulan Lampiran Keputusan Menteri Keuangan tentang Klasifikasi dan Besarnya NJOP Bumi dan Bangunan sebagai Dasar Pengenaan Pajak Bumi dan Bangunan yang dilaksanakan sebelum pelaksanaan pencetakan SPPT, STTS dan DHKP PBB pada KPP Pratama.

B. Dasar Hukum :

1. Undang-undang Nomor 12 Tahun 1985 tentang Pajak Bumi dan Bangunan s.t.d.d. Undang-undang Nomor 12 Tahun 1994.
2. Keputusan Menteri Keuangan Republik Indonesia Nomor 523/KMK.04/1998 tentang Penentuan Klasifikasi dan Besarnya Nilai Jual Objek Pajak sebagai Dasar Pengenaan Pajak Bumi dan Bangunan.
3. Keputusan Direktur Jenderal Pajak Nomor KEP-16/PJ.6/1998 tentang Pengenaan Pajak Bumi dan Bangunan.

C. Surat Edaran Terkait:

Tidak ada.

D. Pihak yang Terkait:

1. Kepala Kantor Wilayah DJP.
2. Kepala Kantor Pelayanan Pajak.
3. Kepala Seksi Pengolahan Data dan Informasi.
4. Kepala Seksi Ekstensifikasi dan Perpajakan.
5. Operator Console (OC).
6. Pelaksana Seksi Ekstensifikasi dan Perpajakan.

E. Formulir yang Digunakan:

Tidak Ada

F. Dokumen yang Dihasilkan:

Usulan Lampiran Surat Keputusan Menteri Keuangan tentang Klasifikasi dan Besarnya NJOP Bumi dan Bangunan sebagai Pengenaan Pajak Bumi dan Bangunan.

G. Prosedur Kerja:

1. Kepala Kantor menugaskan Kepala Seksi Ekstensifikasi Perpajakan untuk menyiapkan usulan Lampiran Surat Keputusan Menteri Keuangan tentang Klasifikasi dan Besarnya NJOP Bumi dan Bangunan sebagai Dasar Pengenaan PBB yang selanjutnya disebut Lampiran SK NJOP.
2. Kepala Seksi Ekstensifikasi Perpajakan menugaskan Pelaksana Seksi Ekstensifikasi Perpajakan menyiapkan data-data referensi sebagai bahan usulan Lampiran SK NJOP untuk disampaikan ke Seksi Pengolahan Data dan Informasi serta membuat konsep nota dinas pengantar pengiriman data.
3. Data Referensi yang dibutuhkan untuk pencetakan Lampiran SK NJOP meliputi Data Pemutakhiran DBKB (Harga Resource DBKB, Data DBKB Fasilitas, Data DBKB Non Standar) dan data Zona Nilai Tanah (ZNT)/Nilai Indikasi Rata-Rata (NIR).
4. Pelaksana Seksi Ekstensifikasi Perpajakan menyiapkan data-data referensi dan membuat konsep nota dinas pengantar pengiriman data.
5. Kepala Seksi Ekstensifikasi Perpajakan meneliti data-data referensi serta meneliti dan menandatangani konsep nota dinas pengantar pengiriman data.
6. Pelaksana Seksi Ekstensifikasi Perpajakan menyampaikan nota dinas pengantar pengiriman data beserta data referensi kepada Kepala Seksi Pengolahan Data dan Informasi.
7. Kepala Seksi Pengolahan Data dan Informasi menugaskan Operator Console (OC) untuk melakukan perekaman atas data-data referensi tersebut.
8. OC melakukan pemutakhiran data referensi sesuai dengan Petunjuk Teknis Cetak Massal, kemudian melakukan pencetakan usulan Lampiran SK NJOP.
9. Kepala Seksi Pengolahan Data dan Informasi meneliti usulan Lampiran SK NJOP, kemudian disampaikan kepada Kepala Seksi Ekstensifikasi Perpajakan.
10. Kepala Seksi Ekstensifikasi Perpajakan menugaskan Pelaksana Ekstensifikasi Perpajakan untuk meneliti usulan Lampiran SK NJOP dan membuat konsep surat pengantar pengiriman usulan Lampiran SK NJOP.
11. Pelaksana Ekstensifikasi Perpajakan meneliti dan melengkapi usulan Lampiran SK NJOP selain yang dicetak oleh Aplikasi SISMIOP dan membuat konsep surat pengantar pengiriman usulan Lampiran SK NJOP.
12. Kepala Seksi Ekstensifikasi Perpajakan meneliti dan memaraf konsep surat pengantar pengiriman usulan Lampiran SK Menkeu.
13. Kepala Kantor meneliti dan menandatangani surat pengantar pengiriman usulan Lampiran SK NJOP.
14. Surat pengantar dan usulan Lampiran SK NJOP dikirim ke Kantor Wilayah DJP dengan menggunakan SOP Tata Cara Penyampaian Dokumen di KPP.
15. Kantor Wilayah DJP menindaklanjuti usulan Lampiran SK NJOP dengan menggunakan SOP Tata Cara Penyusunan SK Menkeu tentang Klasifikasi dan Besarnya NJOP Bumi dan Bangunan sebagai Pengenaan Pajak Bumi dan Bangunan (SOP KWL30-0018).
16. Proses selesai.

Jangka Waktu Penyelesaian:

Paling lama akhir bulan November sebelum tahun pajak yang bersangkutan.

H. Bagan Arus (Flowchart)

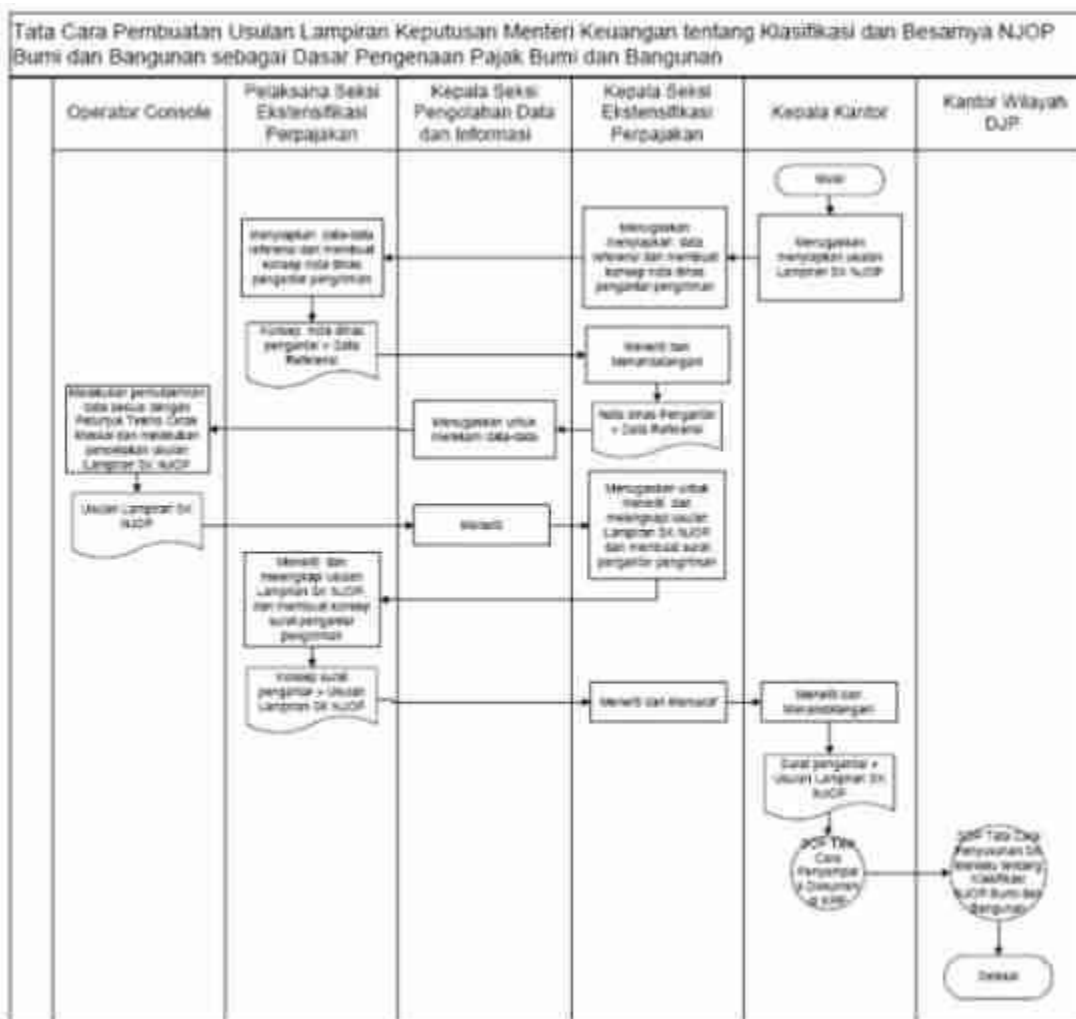

LAMPIRAN III
SURAT EDARAN DIREKTUR JENDERAL
NOMOR : SE-104 /PJ/2009
TENTANG : PELAKSANAAN CETAK MASSAL SPPT,
STTS, DAN DHKP PBB TAHUN 2010.

- A. Deskripsi:
Prosedur operasi ini menguraikan tata cara penyelesaian cetak massal SPPT, STTS dan DHKP PBB sampai dengan pengiriman SPPT, STTS dan DHKP PBB oleh KPP Pratama.
- B. Dasar Hukum:
1. Undang-undang Nomor 12 Tahun 1985 tentang Pajak Bumi dan Bangunan s.t.d.d. Undang-undang Nomor 12 Tahun 1994.
 2. Surat Keputusan Bersama Direktur Jenderal Anggaran, Direktur Jenderal Pajak Departemen Keuangan dan Direktur Jenderal Pemerintahan Umum, Direktur Jenderal Otonomi Daerah Departemen Dalam Negeri Nomor KEP-54/A/2003, KEP-47/PJ./2003, KEP-973-011 Tahun 2003, No. 973-012 tentang Tata Cara Pembayaran, Pemindahbukuan, Pelimpahan dan Pembagian Hasil Penerimaan Pajak Bumi dan Bangunan.
 3. Peraturan Direktur Jenderal Pajak Nomor PER-34/PJ/2008 tentang Bentuk dan Isi Formulir Surat Pemberitahuan Pajak Terhutang Pajak Bumi dan Bangunan.
- C. Surat Edaran Terkait:
1. Surat Edaran Direktur Jenderal Pajak nomor SE-53/PJ/2008 tanggal 23 September 2008 tentang Penjelasan atas Peraturan Direktur Jenderal Pajak Nomor PER-34/PJ/2009 tentang Bentuk dan Isi Formulir Surat Pemberitahuan Pajak Terhutang Pajak Bumi dan Bangunan dan Pencetakan SPPT, STTS, dan DHKP PBB Tahun 2009.
 2. Surat Edaran Direktur Jenderal Pajak nomor SE-61/PJ/2009 tanggal 23 Juni 2009 tentang Penandatanganan Surat Pemberitahuan Pajak Terhutang Pajak Bumi dan Bangunan.
- D. Pihak yang Terkait:
1. Kepala Kantor.
 2. Kepala Seksi Pengolahan Data dan Informasi.
 3. Kepala Seksi Pelayanan.
 4. Kepala Seksi Pengawasan dan Konsultasi.
 5. Operator Console (OC).
 6. *Account Representative* (AR).
 7. Pelaksana Seksi Pengolahan Data dan Informasi.
 8. Pelaksana Seksi Pelayanan.
 9. Bank TP-PBB/ Pemerintah Daerah.
- E. Formulir yang Digunakan:
Tidak Ada
- F. Dokumen yang Dihasilkan:
1. Surat Pemberitahuan Pajak Terhutang (SPPT)
 2. Surat Tanda Terima Setoran (STTS)
 3. Daftar Himpunan Ketetapan Pajak (DHKP)
- G. Prosedur Kerja:
1. Kepala Kantor menugaskan Kepala Seksi Pengolahan Data dan Informasi (PDI) untuk mempersiapkan persiapan dan pelaksanaan proses cetak massal SPPT, STTS, dan DHKP PBB.
 2. Kepala Seksi PDI menugaskan OC untuk mempersiapkan proses cetak massal.
 3. OC mempersiapkan basisdata SISMIOP sesuai dengan Petunjuk Teknis Cetak Massal (sampai dengan proses Penetapan Massal). Setelah seluruh proses persiapan cetak massal selesai dilakukan, OC melaporkan kepada Kepala Seksi PDI.
 4. Kepala Seksi PDI menugaskan Pelaksana Seksi PDI untuk membuat konsep Nota Dinas pelaksanaan pencetakan massal.
 5. Pelaksana Seksi PDI membuat konsep Nota Dinas pelaksanaan pencetakan massal.
 6. Kepala Seksi PDI meneliti dan menandatangani konsep Nota Dinas pelaksanaan pencetakan massal.
 7. Pelaksana Seksi PDI menyampaikan Nota Dinas pelaksanaan pencetakan massal kepada Kepala Seksi Pelayanan.
 8. Kepala Seksi Pelayanan menugaskan Pelaksana Seksi Pelayanan untuk melaksanakan pencetakan massal SPPT, STTS, dan DHKP PBB.
 9. Pelaksana Seksi Pelayanan melakukan pencetakan massal SPPT, STTS (optional) dan DHKP PBB. Kemudian menyortir SPPT, STTS, dan DHKP per desa/kelurahan.
 10. Apabila ada SPPT yang ditandatangani basah oleh Kepala Kantor, dilanjutkan ke prosedur kerja nomor 11. Dan untuk SPPT yang menggunakan cap tangan tangan dilanjutkan ke prosedur nomor 13. Untuk SPPT yang menggunakan cetakan tanda tangan dilanjutkan ke prosedur nomor 14.
 11. Kepala Seksi Pelayanan meneliti dan memaraf SPPT.
 12. Kepala Kantor meneliti dan menandatangani SPPT. SPPT diserahkan kembali kepada ke Seksi Pelayanan dan dilanjutkan ke prosedur nomor 14.
 13. Pelaksana Seksi Pelayanan memberikan cap tanda tangan kepala kantor pada SPPT.
 14. SPPT yang disampaikan langsung kepada Wajib Pajak diserahkan kepada Kepala Seksi Pengawasan dan Konsultasi yang selanjutnya disampaikan kepada Account Representative sesuai wilayah kerjanya untuk disampaikan kepada Wajib Pajak. SPPT yang disampaikan kepada Wajib Pajak melalui Pemerintah Daerah dilanjutkan ke prosedur nomor 15.
 15. Pelaksana Seksi Pelayanan membuat konsep Surat Pengantar dan Berita Acara penyampaian SPPT,

- STTS, dan DHKP PBB.
16. Kepala Seksi Pelayanan meneliti dan memaraf konsep Surat Pengantar dan Berita Acara penyampaian SPPT, STTS, dan DHKP PBB.
 17. Kepala Kantor menyetujui dan menandatangani Surat Pengantar dan Berita Acara penyampaian SPPT, STTS, dan DHKP PBB.
 18. SPPT dan DHKP disampaikan kepada Pemerintah Daerah dan STTS disampaikan kepada Bank TP-PBB (selain TP-PBB Elektronik) beserta dengan Surat Pengantar dan Berita Acara Penyampaian SPPT, STTS, dan DHKP PBB dengan menggunakan SOP Tata Cara Penyampaian Dokumen di KPP.
 19. Proses selesai.

Jangka Waktu Penyelesaian:

1. Pencetakan SPPT, STTS dan DHKP PBB paling lama akhir bulan Pebruari Tahun Pajak bersangkutan;
2. Penyampaian SPPT, STTS dan DHKP PBB paling lama akhir Bulan Maret Tahun Pajak yang bersangkutan.

LAMPIRAN IV
SURAT EDARAN DIREKTUR JENDERAL
NOMOR : SE-104 /PJ/2009
TENTANG : PELAKSANAAN CETAK MASSAL SPPT,
STTS, DAN DHKP PBB TAHUN 2010.

- A. Deskripsi:
Prosedur operasi ini menguraikan tata cara melakukan proses backup data SISMIOP hasil proses cetak massal SPPT, STTS dan DHKP PBB pada KPP Pratama.
- B. Dasar Hukum:
Undang-undang Nomor 12 Tahun 1985 tentang Pajak Bumi dan Bangunan s.t.d.d. Undang-undang Nomor 12 Tahun 1994.
- C. Surat Edaran Terkait:
Tidak ada
- D. Pihak yang Terkait:
1. Direktur Teknologi Informasi Perpajakan.
 2. Kepala Kantor Pelayanan Pajak.
 3. Kepala Seksi Pengolahan Data dan Informasi.
 4. *Operator Console* (OC).
- E. Formulir yang Digunakan:
Tidak Ada
- F. Dokumen yang Dihasilkan:
DVD/CD backup data SISMIOP
- G. Prosedur Kerja:
1. Kepala Kantor menugaskan Kepala Seksi Pengolahan Data dan Informasi (PDI) untuk melakukan backup data SISMIOP.
 2. Kepala Seksi PDI menugaskan Operator Console (OC) untuk melakukan backup data SISMIOP.
 3. OC melakukan proses backup data SISMIOP minimal 2 DVD/CD. Kemudian membuat konsep Surat Pengantar pengiriman backup data SISMIOP.
 4. OC menyimpan minimal 1 DVD/CD backup data SISMIOP di Kantor.
 5. Kepala Seksi PDI meneliti dan memaraf konsep Surat Pengantar.
 6. Kepala Kantor menyetujui dan menandatangani Surat Pengantar.
 7. Surat Pengantar beserta backup data SISMIOP dikirim ke Direktorat Teknologi Informasi Perpajakan menggunakan SOP Tata Cara Penyampaian Dokumen di KPP.
 8. Proses selesai.

Jangka Waktu Penyelesaian:

Paling lama akhir bulan Maret sebelum Tahun Pajak yang bersangkutan.

H. Bagan Arus (Flowchart)

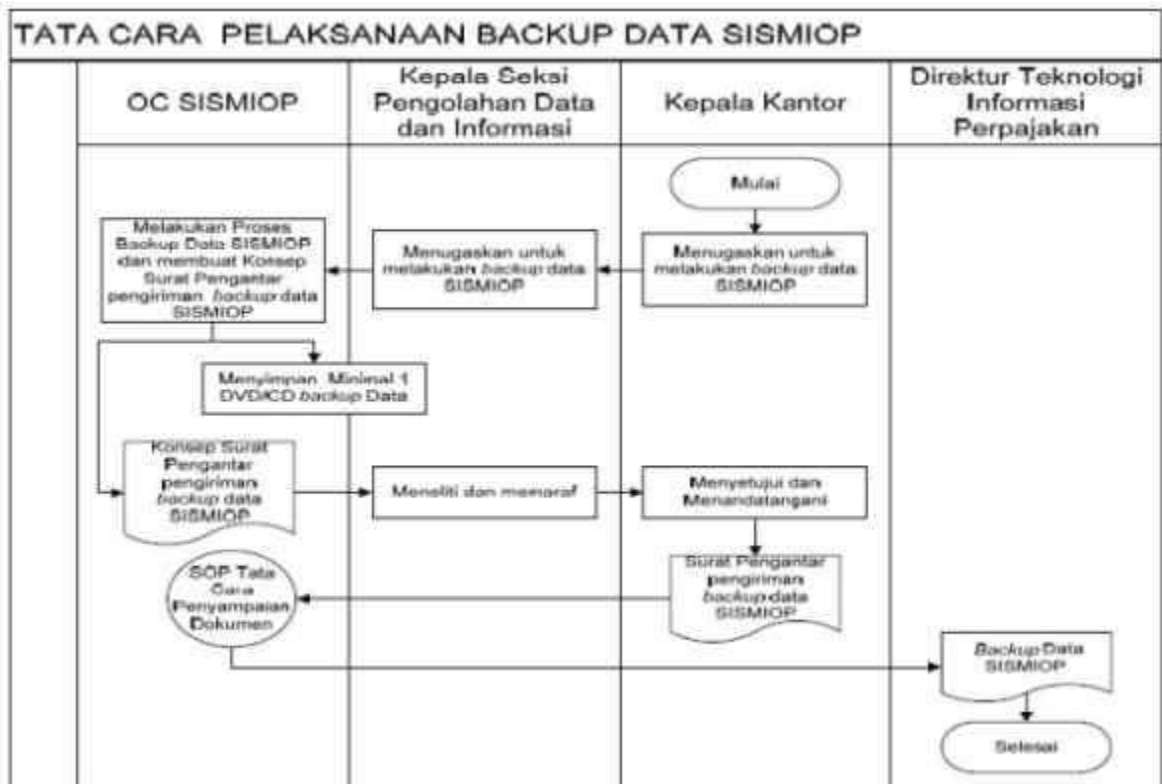

PETUNJUK TEKNIS CETAK MASSAL SPPT, STTS DAN DHKP PBB



DAFTAR ISI

I. PETUNJUK TEKNIS CETAK MASSAL.....	Hal
	1
1. Persiapan Data Referensi.....	2
1.1. Copy Data DBKB, ZNT, dan TP SPPT Massal Tahun Sebelumnya.....	3
1.2. Pemutakhiran Data Referensi.....	4
1.2.1. Pemutakhiran Data DBKB.....	5
1.2.1.1. Pemutakhiran Harga Resource.....	5
1.2.1.2. Pemutakhiran Harga Fasilitas Bangunan.....	8
1.2.1.3. Pemutakhiran Data DBKB Non-Standar.....	10
1.2.2. Pemutakhiran Data NIR.....	12
1.2.3. Standarisasi Nama Jalan.....	14
1.2.4. Pemutakhiran Data Tempat Pembayaran.....	15
1.2.4.1. Pemutakhiran TP SPPT Massal.....	15
1.2.4.2. Pemutakhiran Tempat Pembayaran (TP) Elektronik.....	17
1.2.5. Pemutakhiran Data NJOPTKP.....	19
1.2.6. Setting Parameter Pencetakan SPPT, STTS, dan DHKP.....	21
2. Pembuatan Usulan Lampiran SK NJOP.....	26
3. Penilaian Massal.....	27
4. Penetapan Massal	30
5. Pencetakan Massal.....	32
II. PETUNJUK TEKNIS PENCETAKAN REPORT	37
III. PETUNJUK TEKNIS SIMULASI PENETAPAN MASSAL	38
1. Persiapan Data Referensi	39
1.1. Copy Data DBKB, ZNT, dan TP SPPT Massal Tahun Sebelumnya.....	39
1.2. Pemutakhiran Data Referensi.....	39
1.2.1. Pemutakhiran Data DBKB.....	39
1.2.2. Pemutakhiran Data ZNT/NIR.....	39
2. Penilaian Massal (Kalibrasi).....	39
3. Simulasi Penetapan Massal	40

PETUNJUK TEKNIS CETAK MASSAL

Petunjuk teknis ini dimaksudkan untuk memberikan kemudahan bagi Operator Console (OC) dalam melakukan kegiatan cetak massal. Cetak massal adalah proses kegiatan penetapan PBB mulai dari penghitungan besarnya PBB sampai dengan penerbitan Surat Pemberitahuan Pajak Terutang (SPPT), Daftar Himpunan Ketetapan Pajak (DHKP), dan Surat Tanda Terima Setoran (STTS) PBB.

Dan dibagian akhir, terdapat petunjuk teknis lain yang terkait dengan kegiatan cetak massal SPPT, STTS dan DHKP PBB yaitu (1) Petunjuk Teknis Pencetakan Report dan (2) Petunjuk Teknis Simulasi Penetapan Massal.

I. PETUNJUK TEKNIS CETAK MASSAL

Kegiatan cetak massal terdiri dari:

1. Persiapan Data Referensi
2. Pembuatan usulan Lampiran Surat Keputusan Menteri Keuangan tentang Klasifikasi dan Besarnya NJOP Bumi dan Bangunan sebagai Dasar Pengenaan PBB, yang selanjutnya disebut Lampiran SK NJOP
3. Penilaian Massal
4. Penetapan Massal
5. Pencetakan Massal

Alur proses kegiatan cetak massal SPPT, STTS, dan DHKP PBB dapat dilihat pada bagan berikut:

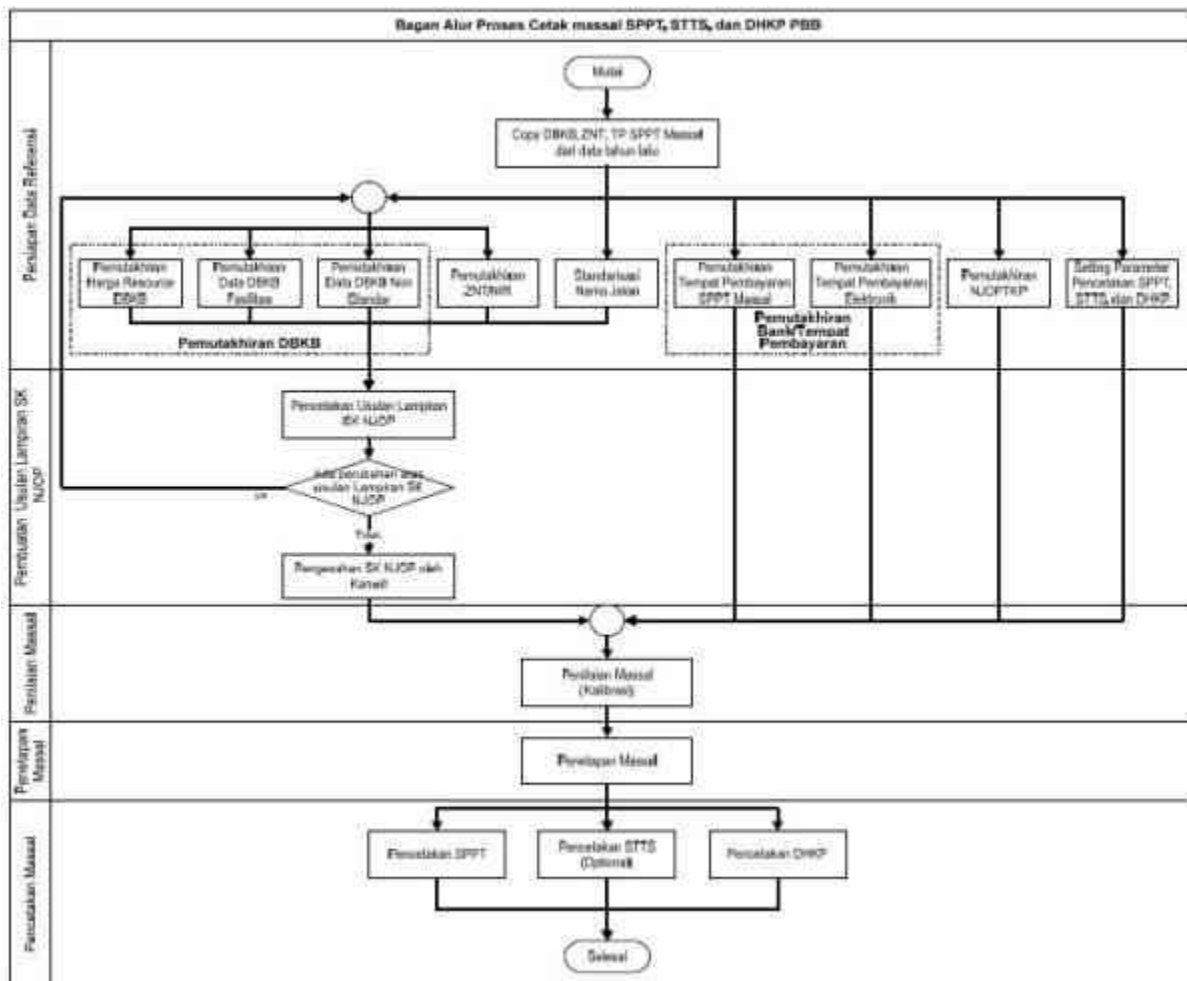

1. Persiapan Data Referensi

Data referensi yang perlu dipersiapkan adalah data Daftar Biaya Komponen Bangunan (DBKB), Zona Nilai Tanah (ZNT)/Nilai Indikasi Rata-rata (NIR), Nama Jalan Standar, Tempat Pembayaran (TP) SPPT Massal, Tempat pembayaran Elektronik (TPE), Besaran NJOPTKP, dan Parameter Pencetakan SPPT/STTS/DHKP. Data-data DBKB, NIR, dan TP SPPT Massal disimpan per tahun pajak dan dilakukan pemutakhiran data setiap tahunnya apabila mengalami perubahan.

Persiapan data referensi terdiri dari dua proses utama, yaitu:

- 1) Copy Data DBKB, ZNT, dan TP SPPT MASSAL Tahun Sebelumnya, dan
- 2) Pemutakhiran Data Referensi

Perhatian:

- 1) proses copy maupun pemutakhiran data-data referensi ini **hanya boleh** dilakukan sebelum sebelum proses Penilaian Massal dan Penetapan Massal dilakukan.
- 2) Pemutakhiran data-data referensi yang dilakukan setelah kegiatan Pencetakan Massal SPPT untuk tahun pajak berjalan dapat mengakibatkan inkonsistensi data pada hasil proses penilaian dan penetapan untuk seluruh data objek pajak, karena data SPPT di basisdata SISMIOP akan berbeda dengan data SPPT yang dipegang oleh wajib pajak.

1.1. Copy Data DBKB, ZNT, dan TP SPPT Massal Tahun Sebelumnya

Untuk memudahkan pekerjaan updating dan menghindari berkurangnya jumlah data dari tahun sebelumnya, maka sebelum melakukan updating DBKB, ZNT/NIR TP SPPT Massal harus dilakukan Proses Copy DBKB, ZNT dan TP SPPT Massal Tahun Sebelum. Proses tersebut akan mengcopy data-data tahun sebelumnya ke tahun berikutnya secara keseluruhan.



Pada menu **Pendaftaran**, pilih **Persiapan**, pilih **Copy DBKB, ZNT, TP SPPT Masal Tahun Sebelum**.

Cara menjalankan Proses Copy DBKB, ZNT dan TP MASSAL adalah:

- 1) Ketikkan kode Provinsi dan kode kota/kabupaten, atau tekan tombol F9 pada keyboard untuk menampilkan kode wilayah yang ada.
- 2) Ketikkan tahun pajak cetak massal yang akan dilakukan.
Contoh : dengan memasukkan angka 2009 pada isian Tahun, berarti akan dijalankan proses copy data-data DBKB, ZNT/NIR, dan TP SPPT Massal dari data tahun pajak 2008.
- 3) Jalankan tombol perintah PROSES dengan menggunakan tombol ENTER pada keyboard atau klik dengan menggunakan mouse, maka akan ditampilkan konfirmasi sebagai berikut:

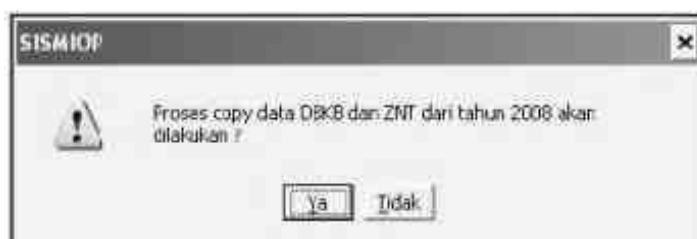

- a. Pilih Ya jika ingin melanjutkan proses **Copy DBKB, ZNT dan TP SPPT Massal**.
- b. Pilih Tidak jika ingin membatalkan proses.

- 4) Tombol KELUAR untuk keluar dari form **Copy DBKB, ZNT, TP SPPT Massal Tahun Sebelum**.

Perhatian:

1. Proses copy data DBKB, ZNT, dan TP SPPT Massal Tahun Sebelum ini hanya perlu dilakukan sekali sebelum proses pemutakhiran data Harga Resource, DBKB Fasilitas, DBKB Non Standar, ZNT/NIR, dan TP SPPT Massal.
2. Jika proses copy data DBKB, ZNT, dan TP SPPT Massal Tahun Sebelum ini dilakukan pengulangan, akibatnya adalah nilai data Harga Resource, DBKB Fasilitas, DBKB non standar, ZNT/NIR, dan TP SPPT MASSAL untuk tahun pajak tujuan akan ditimpa lagi dengan nilai dari tahun pajak asal.
3. Jika sebelum pembuatan usulan Lampiran SK NJOP melalui aplikasi SISMIOP ingin dilakukan proses simulasi terlebih dahulu, sebaiknya setelah proses simulasi tidak lagi dilakukan Proses copy data DBKB, DBKB, ZNT, dan TP SPPT Massal Tahun Sebelum, dan jika ternyata setelah

Cara menjalankan proses pemutakhiran Harga Resource adalah:

- 1) Ketikkan Nomor Dokumen pemutakhiran harga *resource*. Nomor Dokumen yang sudah pernah digunakan sebelumnya tidak dapat digunakan lagi.
- 2) Ketikkan kode Kanwil dan kode KPP, atau tekan tombol F9 pada *keyboard* untuk menampilkan pilihan yang ada.
- 3) Ketikkan kode Provinsi dan kode Kota/Kabupaten, atau tekan tombol F9 pada *keyboard* untuk menampilkan pilihan yang ada.
- 4) Ketikkan tahun pajak central massal.
- 5) Ketikkan kode Grup Resource, atau tekan tombol F9 pada *keyboard* untuk menampilkan pilihan yang ada.
- 6) Lakukan perubahan data harga resource pada kolom isian HRG RES. BARU, sesaat kemudian akan tampil *window* konfirmasi untuk kembali meminta masukan harga resource baru, tujuannya adalah menghindari adanya kesalahan ketikkan pada saat

proses *updating* data.

- 7) Setelah selesai melakukan pemutakhiran data harga-harga resource satu grup resource, jalankan tombol perintah SIMPAN dengan menggunakan tombol ENTER pada keyboard atau klik dengan menggunakan mouse, maka akan ditampilkan window konfirmasi berikut:



- a. Pilih Ya jika ingin melanjutkan proses penyimpanan data.
 - b. Pilih Tidak jika ingin membatalkan proses penyimpanan data.
- 8) Tombol BATAL digunakan untuk membatalkan proses pemutakhiran data harga *resource* baru, untuk dikembalikan pada harga *resource* lama.
 - 9) Setelah proses pemutakhiran data harga *resource* untuk satu grup *resource* berhasil disimpan atau dibatalkan, maka dapat dilakukan pemutakhiran data harga *resource* untuk grup *resource* lainnya.
 - 10) Setelah proses pemutakhiran data harga-harga *resource* untuk grup *resource* 01 sampai dengan 11 berhasil dilakukan penyimpanan, maka jalankan tombol perintah KELUAR.
 - 11) Sebelum keluar dari window form *Update Harga Resource*, maka isian data petugas dan tanggal pendataan, serta isian data petugas pemeriksa dan tanggal pemeriksaan akan aktif.
 - 12) Ketikkan NIP petugas yang melakukan kegiatan pendataan untuk keperluan analisa harga pasar property beserta tanggal pendataannya.
 - 13) Ketikkan NIP petugas pemeriksa beserta tanggal pemeriksaannya.
 - 14) Sesaat setelah dijalankannya tombol KELUAR, maka akan ditampilkan window konfirmasi apakah daerah Kota/Kabupaten yang dimaksud mayoritas bangunannya menggunakan konstruksi KAYU ULIN?

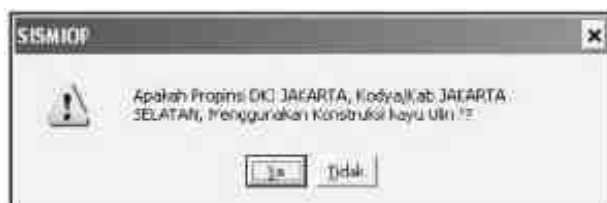

- a. Pilih Ya jika mayoritas bangunan di wilayah Kota/Kabupaten yang dimaksud adalah menggunakan konstruksi KAYU ULIN.
 - b. Pilih Tidak jika mayoritas bangunan di wilayah Kota/Kabupaten yang dimaksud adalah menggunakan konstruksi **selain** KAYU ULIN.
- 15) Sesaat kemudian akan dijalankan program penghitungan DBKB komponen utama untuk bangunan standar, DBKB komponen material, dan DBKB komponen utama untuk bangunan JPB 8 (Bengkel/Gudang) sampai dengan munculnya pesan berikut.



1.2.1.2. Pemutakhiran Harga Fasilitas Bangunan

DBKB terdiri dari komponen utama, komponen material, dan komponen fasilitas. Ketiga komponen DBKB tersebut digunakan untuk menghitung nilai perolehan baru suatu bangunan. Nilai perolehan baru setelah dikurangi dengan penyusutan akan menghasilkan nilai bangunan yang diperlukan untuk penentuan NJOP bangunan. Dalam Aplikasi SISMOP, perubahan data harga fasilitas bangunan memakai satuan Kota/Kabupaten dan tahun pajak.

Pada menu **Pendataan**, pilih **Persiapan**, pilih **Pembuatan DBKB**, pilih **DBKB Standart**, kemudian pilih **DBKB Fasilitas**.

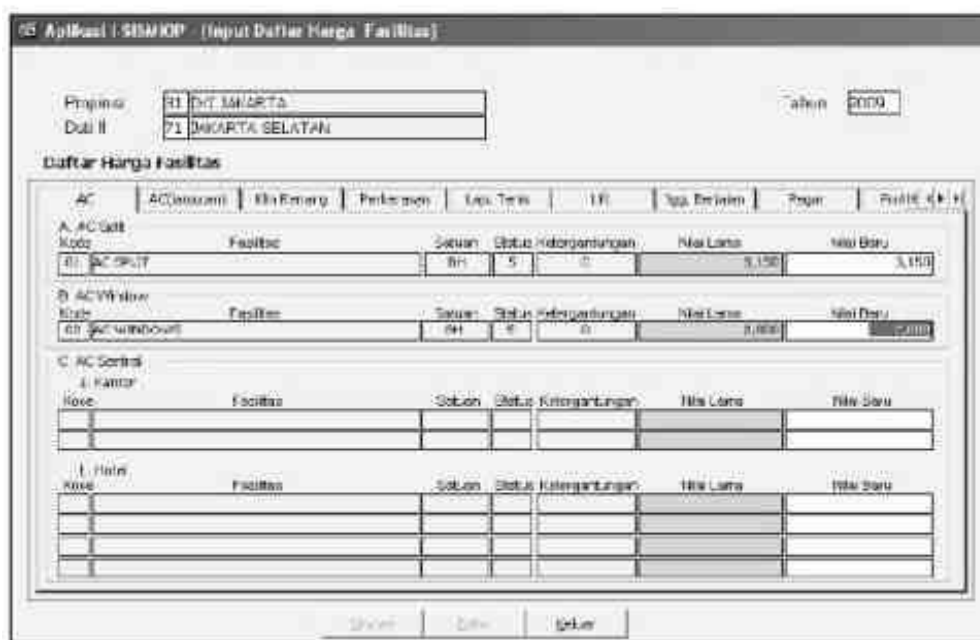

Cara menjalankan proses pemutakhiran Harga Fasilitas Bangunan adalah:

- 1) Ketikkan kode Provinsi dan kode Kota/Kabupaten, atau tekan tombol F9 pada *keyboard* untuk menampilkan pilihan yang ada.
- 2) Ketikkan tahun pajak cetak massal, kemudian tekan tombol ENTER pada *keyboard*, maka akan ditampilkan data harga fasilitas untuk AC Split.
- 3) Ketikkan data harga fasilitas AC Split yang baru jika ada perubahan data, atau langsung tekan tombol ENTER pada *keyboard* jika tidak ada perubahan data, maka akan ditampilkan data harga fasilitas untuk AC Window, demikian seterusnya sampai semua data harga fasilitas ditampilkan atau dimutakhirkan.
- 4) Untuk melakukan perubahan data harga fasilitas untuk Kolam Renang, Lapangan Tenis, Lift, dan lain sebagainya, bisa langsung membuka tab page-nya dengan cara

- klik menggunakan mouse pada judul tab page yang dimaksud.
- 5) Setelah selesai melakukan pemutakhiran data harga-harga fasilitas bangunan, jalankan tombol perintah SIMPAN dengan menggunakan tombol ENTER pada *keyboard* atau klik dengan menggunakan *mouse*, maka akan ditampilkan *window* konfirmasi berikut:



- a. Pilih Ya jika ingin melanjutkan proses penyimpanan data.
 - b. Pilih Tidak jika ingin membatalkan proses penyimpanan data.
- 6) Tombol BATAL digunakan untuk membatalkan proses pemutakhiran data harga fasilitas baru, untuk dikembalikan pada harga fasilitas lama.
- 7) Tombol KELUAR digunakan untuk keluar dari *form Input Daftar Harga Fasilitas*.

1.2.1.3. Pemutakhiran Data DBKB Non-Standar

Pada aplikasi i-SISMIOP sampai dengan versi 1.10, harga resource DBKB hanya digunakan untuk menghitung komponen utama dan komponen material bangunan standar. Sehingga penghitungan nilai bangunan untuk bangunan kategori non-standar menggunakan data DBKB non-standar, yaitu untuk: (1) JPB 2-Perkantoran Swasta, (2) JPB 4 - Toko/Apotik/Ruko, (3) JPB 5 - Rumah Sakit/Klinik, (4) JPB 6 - Sarana Olah Raga/Rekreasi, (5) JPB 7 - Hotel/Wisma, (6) JPB 8 B - Daya Dukung Lantai untuk Bengkel/Gudang/Pertanian/Pabrik, (7) JPB 9 - Gedung Pemerintah, (8) JPB 12 - Bangunan Parkir, (9) JPB 13 - Apartemen, (10) JPB 14 - Pompa Bensin (Kanopi), (11) JPB 15 - Tangki Minyak, dan (12) JPB 16 - Gedung Sekolah. Data DBKB untuk JPB 3 - Pabrik dan JPB 8 A - Bengkel/Gudang/Pertanian, tidak bisa dilakukan pemutakhiran karena datanya diperoleh dari hasil hitungan harga resource seperti halnya DBKB untuk bangunan standar.

Kriteria bangunan non-standar berdasarkan Keputusan Direktur Jenderal Pajak Nomor KEP-533/PJ./2000 tanggal 20 Desember 2000 tentang Petunjuk Pelaksanaan Pendaftaran, Pendataan dan Penilaian Objek Pajak dan Subjek Pajak Bumi dan Bangunan (PBB) dalam rangka Pembentukan dan atau Pemeliharaan Basisdata Sistem Manajemen Informasi Objek Pajak (SISMIOP) s.t.d.d. KEP-115/PJ./2002 tanggal 4 Maret 2002 adalah : (1) Luas bangunan lebih dari 1000 (seribu) meter persegi, atau (2) Jumlah lantai bangunannya lebih dari 4 (empat).

Pada menu **Pendataan**, pilih **Persiapan**, pilih **Pembuatan DBKB**, pilih **DBKB Non Standart**, kemudian pilih menu DBKB berdasarkan JPB-nya.



Sebagai contoh, berikut adalah form menu Pemutakhiran Data DBKB untuk bangunan JPB 2 - Perkantoran Swasta.

Min	Max	Nilai Lama	Nilai Baru
1	2	1	1
3	5	1	1
6	12	2,187	2,187
13	19	2,445	2,445
20	24	2,615	2,615

Cara menjalankan proses pemutakhiran data DBKB untuk JPB 2- Perkantoran Swasta adalah:

- 1) Ketikkan kode Provinsi dan kode Kota/Kabupaten, atau tekan tombol F9 pada keyboard untuk menampilkan pilihan yang ada.
- 2) Ketikkan tahun pajak cetak massal.
- 3) Ketikkan kode kelas/tipe bangunannya.
- 4) Ketikkan data nilai DBKB baru jika ada perubahan data.
- 5) Setelah selesai melakukan pemutakhiran data nilai DBKB baru, jalankan tombol perintah SIMPAN dengan menggunakan tombol ENTER pada keyboard atau klik dengan menggunakan *mouse*, maka akan tampil **window** konfirmasi berikut:



- a. Pilih Ya jika ingin melanjutkan proses penyimpanan data.
 - b. Pilih Tidak jika ingin membatalkan proses penyimpanan data.
- 6) Tombol BATAL digunakan untuk membatalkan proses pemutakhiran data nilai DBKB baru, untuk dikembalikan pada nilai DBKB lama.
 - 7) Tombol KELUAR digunakan untuk keluar dari *form* Pemutakhiran DBKB JPB 2.
 - 8) Sesaat setelah penyimpanan data berhasil dilakukan, maka *cursor* akan menuju ke isian kelas/tipe bangunan, sehingga dapat dilakukan proses pemutakhiran data nilai DBKB JPB 2 untuk tipe/kelas bangunan lainnya.
 - 9) Ulangi lagi prosedur di atas mulai dari *point* 4, untuk tipe/kelas bangunan lainnya.

1.2.2. Pemutakhiran Data NIR

Nilai Indikas Rata-rata (NIR) adalah nilai pasar rata-rata yang dapat mewakili nilai tanah dalam satu Zona Nilai Tanah (ZNT). NIR merupakan dasar perubahan nilai suatu bidang tanah, artinya setiap ada perubahan data NIR akan mempengaruhi nilai suatu bidang tanah. Kegiatan pemutakhiran data NIR menggunakan data masukan yang berasal dari hasil kegiatan analisa harga pasar property yang dilakukan oleh Seksi Ekstensifikasi Perpajakan.



- a. Pilih Ya jika ingin melanjutkan proses penyimpanan data.
 - b. Pilih Tidak jika ingin membatalkan proses penyimpanan data.
- 11) Tombol HAPUS digunakan untuk menghapus data kode ZNT dan NIR yang tidak dipakai oleh data-data Objek Pajak dalam wilayah Kelurahan/Desa yang dimaksud.
 - 12) Tombol BATAL digunakan untuk membatalkan proses pemutakhiran data nilai NIR baru, untuk dikembalikan pada nilai NIR yang lama.
 - 13) Tombol KELUAR digunakan untuk keluar dari *form Perubahan NIR*.

1.2.3. Standarisasi Nama Jalan

Standarisasi nama jalan pada alamat objek pajak sangat diperlukan untuk berbagai keperluan, diantaranya adalah untuk proses matching data antara NOP dan NPWP, selain juga untuk memudahkan pencarian data objek pajak berdasarkan alamat. Standarisasi nama jalan biasanya diperlukan setelah proses perekaman data dari hasil pendataan selesai dilakukan, namun seiring dengan banyaknya permohonan pelayanan wajib pajak yang berakibat pada pemutakhiran data obyek pajak yang terjadi dalam kurun waktu satu tahun pajak, maka proses standarisasi nama jalan ini juga perlu dilakukan setiap tahun yaitu sebelum dimulainya proses cetak massal.

Standar baku mengenai penulisan nama jalan ini sudah pernah diatur dengan Keputusan Direktur Jenderal Pajak Nomor KEP-533/PJ/2000 s.t.d.d. KEP-115/PJ/2002, tepatnya pada Lampiran 23.

Pada menu **Pendataan**, pilih **Pendataan Obyek Pajak**, pilih **Updating Jalan Standart**



Cara melakukan pemutakhiran jalan standar adalah:

- 1) Ketikkan kode Provinsi, kode Kota/Kabupaten, kode Kecamatan, dan kode Kelurahan/Desa atau tekan tombol F9 pada *keyboard* untuk menampilkan pilihan kode wilayah yang ada.
- 2) Sesaat kemudian di kolom Nama Jalan Sementara akan ditampilkan data nama-nama jalan yang telah direkam pada alamat objek pajak dari formulir SPOP.
- 3) Jika ada baris Nama Jalan Sementara yang penulisan namanya belum standar, maka isikan pada kolom Nama Jalan Standard dengan isian nama jalan yang sudah dibakukan menurut Keputusan Direktur Jenderal Pajak Nomor KEP-533/PJ/2000 s.t.d.d. KEP 115/PJ./2002 pada Lampiran 23.

- 4) Setelah proses selesai melakukan pemutakhiran data standarisasi nama jalan, jalankan tombol perintah PROSES dengan menggunakan tombol ENTER pada keyboard atau klik dengan menggunakan mouse, maka akan ditampilkan window konfirmasi berikut:



- a. Pilih Ya jika ingin melanjutkan proses penyimpanan data.
 - b. Pilih Tidak jika ingin membatalkan proses penyimpanan data.
- 5) Tombol BATAL digunakan untuk membatalkan proses pemutakhiran Nama Jalan Standar.
 - 6) Tombol KELUAR digunakan untuk keluar dari *form Updating Jalan Standard*

1.2.4. Pemutakhiran Data Tempat Pembayaran

Pemutakhiran data Tempat Pembayaran diperlukan untuk menentukan nama-nama Tempat Pembayaran PBB yang akan ditampilkan pada lembar-lembar SPPT atas objek-objek pajak yang berada dalam satuan wilayah Kelurahan/Desa. Terdapat 2 (dua) jenis data yang harus dimutakhirkan terkait dengan pencantuman nama Tempat Pembayaran PBB yang akan ditampilkan pada lembar-lembar SPPT, yaitu:

- 1) Tempat Pembayaran SPPT Massal, dan
- 2) Tempat Pembayaran Elektronik.

1.2.4.1. Pemutakhiran TP SPPT Massal

TP SPPT Massal merupakan tabel relasi antara Tempat Pembayaran dengan satu wilayah Kelurahan/Desa. Tempat Pembayaran ini merupakan tempat pembayaran yang ditunjuk untuk melayani pembayaran PBB non elektronik dan sekaligus menerima STTS hasil pencetakan massal untuk objek-objek pajak yang berada di suatu wilayah Kelurahan/Desa. Oleh karena itu, informasi nama Tempat Pembayaran tersebut perlu ditampilkan pada lembar SPPT dalam wilayah Kelurahan/Desa tersebut.

Pada menu **Referensi**, pilih **Tempat Pembayaran SPPT Massal**

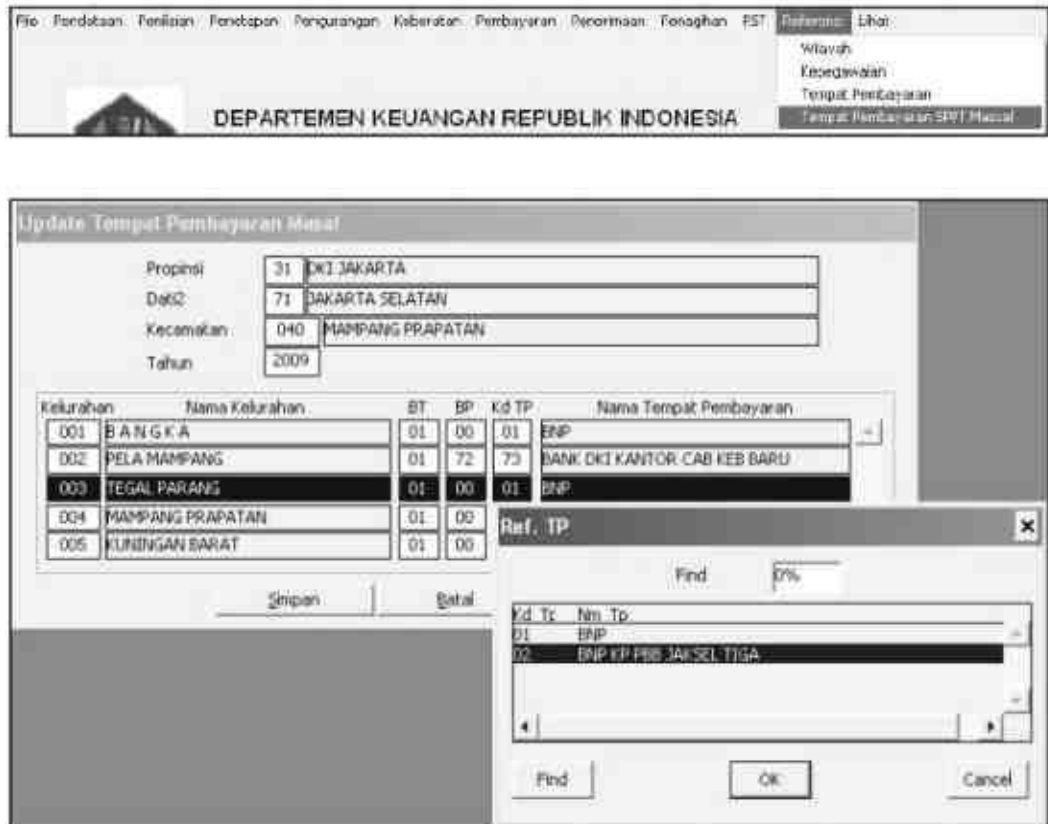

cara melakukan pemutakhiran Tempat Pembayaran SPPT Massal adalah:

- 1) Ketikkan kode Provinsi, kode Kota/Kabupaten, dan kode Kecamatan, atau tekan tombol F9 pada *keyboard* untuk menampilkan pilihan kode wilayah yang ada.
- 2) Ketikkan tahun pajak cetak massal.
- 3) Untuk memindahkan posisi *cursor* dari *record* satu ke *record* lainnya, dapat menggunakan tombol panah atas (↑) atau panah bawah (↓) pada *keyboard*, atau dengan cara menggerakkan *scroll bar* di sisi kanan *form* menggunakan *mouse*.

- 4) Arahkan posisi *cursor* pada wilayah Kelurahan/Desa yang akan dimutakhirkan.
- 5) Masukkan kode Bank Tunggal/Operasional (BT), Bank Persepsi (BP), dan Tempat Pembayaran (Kd TP), atau tekan tombol F9 untuk menampilkan pilihan kode Tempat Pembayaran yang ada.
- 6) Apabila ingin menambah data baru, arahkan *cursor* ke posisi paling bawah (*record kosong*), kemudian masukkan kode Kelurahan/Desa serta kode Bank Tunggal/Bank Operasional (BT), kode Bank Persepsi (BP), dan kode Tempat Pembayaran (Kd TP), atau tekan tombol F9 untuk menampilkan pilihan kode Kelurahan/Desa maupun kode Bank/Tempat Pembayaran yang ada.
- 7) Syarat untuk mendaftarkan data baru adalah, bahwa Tempat Pembayaran Baru tersebut sebelumnya harus sudah terdaftar pada Referensi Tempat Pembayaran, yaitu melalui menu **Referensi** kemudian pilih **Tempat Pembayaran**.
- 8) Setelah selesai melakukan pemutakhiran data Tempat Pembayaran SPPT Massal, jalankan tombol perintah SIMPAN dengan menggunakan tombol ENTER pada keyboard atau klik dengan menggunakan mouse, maka akan ditampilkan window konfirmasi berikut:



- c. Pilih Ya jika ingin melanjutkan proses penyimpanan data.
 - d. Pilih Tidak jika ingin membatalkan proses penyimpanan data.
- 9) Tombol BATAL digunakan untuk membatalkan proses pemutakhiran data TP SPPT Massal.
 - 10) Tombol KELUAR digunakan untuk keluar dari *form Update Tempat Pembayaran SPPT Massal*.

1.2.4.2. Pemutakhiran Tempat Pembayaran (TP) Elektronik

Tempat Pembayaran (TP) Elektronik merupakan bank-bank yang melayani transaksi pembayaran PBB melalui fasilitas pembayaran elektronik, baik melalui fasilitas ATM, Phone Banking, Internet Banking, maupun Teller bank. Ketentuan mengenai pencantuman nama Bank-bank penerima pembayaran PBB secara elektronik dalam SPPT terakhir diatur dalam Surat Edaran Direktur Jenderal Pajak Nomor SE-53/PJ/2008 Tanggal 23 September 2008 tentang Penjelasan Atas Peraturan Direktur Jenderal Pajak Nomor PER-34/PJ/2008 Tentang Bentuk dan Isi Formulir Surat Pemberitahuan Pajak Terhutang Pajak Bumi dan Bangunan dan Pencetakan SPPT, STTS, dan DHKP PBB Tahun 2009.

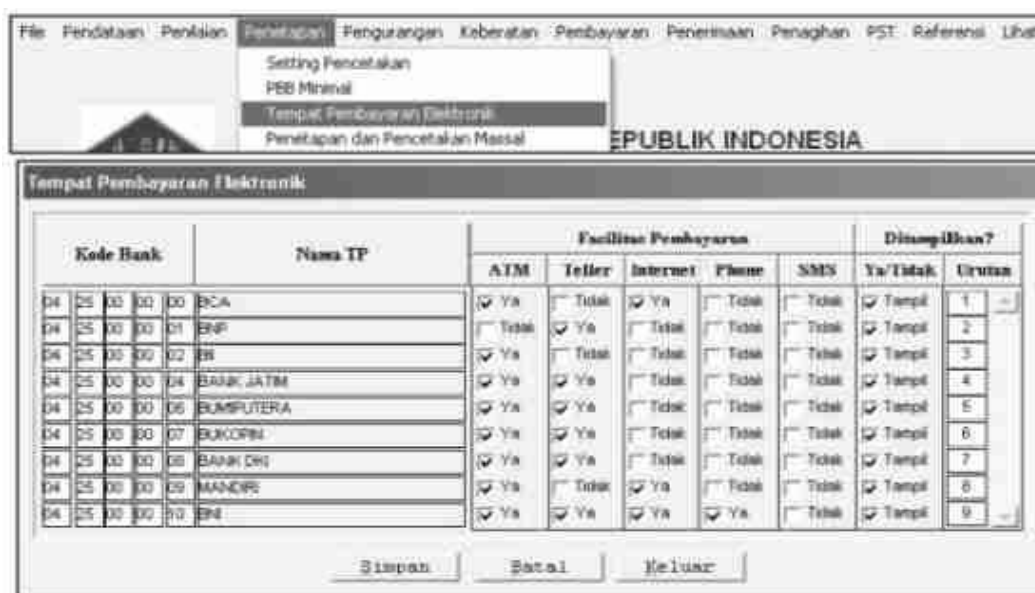

Pada menu **Penetapan**, pilih **Tempat Pembayaran Elektronik**

Cara melakukan pemutakhiran data Tempat Pembayaran Elektronik adalah:

- 1) Arahkan posisi *cursor* pada kode Bank/TP Elektronik yang akan dimutakhirkan.
- 2) Untuk memindahkan posisi *cursor* dari *record* satu ke *record* lainnya, dapat menggunakan tombol panah atas (↑) atau panah bawah (↓) pada *keyboard*, atau dengan cara menggerakkan *scroll bar* di sisi kanan *form* menggunakan *mouse*.
- 3) Pilih jenis fasilitas pembayaran yang diberikan oleh masing-masing TP Elektronik, apakah melalui ATM, Teller, Internet Banking, Phone Banking, atau SMS Banking, yaitu dengan memberikan tanda centang (✓) pada check box yang ada dengan cara

- klik menggunakan mouse.
- 4) Apabila nama TP Elektronik tersebut akan ditampilkan pada lembar SPPT beri tanda conteng (√) pada check box yang ada (Ya/Tidak) dengan cara klik menggunakan mouse, atau hilangkan tanda conteng (√) jika nama TP Elektronik tersebut tidak akan ditampilkan di lembar SPPT.
 - 5) Ketikkan pada urutan ke berapa nama TP elektronik tersebut akan ditampilkan di lembar SPPT.
 - 6) Setelah selesai melakukan pemutakhiran data Tempat Pembayaran Elektronik, jalankan tombol perintah SIMPAN dengan menggunakan tombol ENTER pada keyboard atau klik dengan menggunakan mouse, maka akan ditampilkan window konfirmasi berikut:



- a. Pilih Ya jika ingin melanjutkan proses penyimpanan data.
 - b. Pilih Tidak jika ingin membatalkan proses penyimpanan data.
- 7) Tombol BATAL digunakan untuk membatalkan proses pemutakhiran data TP Elektronik.
 - 8) Tombol KELUAR digunakan untuk keluar dari form Tempat Pembayaran Elektronik.

Perhatian: Secara default data tempat pembayaran elektronik ini telah dimutakhirkan secara otomatis, sebagaimana ketentuan Surat Edaran Direktur Jenderal Pajak ini, pada saat dijalankan proses instalasi patch program aplikasi SISMIOP yang disebarkan menjelang pelaksanaan cetak massal.

1.2.5. Pemutakhiran Data NJOPTKP

Besaran NJOPTKP (Nilai Jual Objek Pajak Tidak Kena Pajak) ditetapkan per wilayah Kota/Kabupaten untuk tahun pajak tertentu dengan Keputusan Menteri Keuangan tentang Penetapan Besarnya Nilai Jual Objek Pajak Tidak Kena Pajak sebagai Dasar Perhitungan Pajak Bumi dan Bangunan. Data NJOPTKP tersebut harus direkam dalam basisdata SISMIOP agar besaran pengurangan NJOPTKP pada SPPT masing-masing objek pajak sesuai dengan ketentuan yang berlaku.

Pada menu **Referensi**, pilih **NJKP/NJOPTKP/Tarif**.



Cara menjalankan proses Pemutakhiran Data NJOPTKP adalah:

- 1) Jalankan tombol INSERT, maka akan ditampilkan informasi bahwa perintah perekaman data hanya dapat dilakukan untuk data NJOPTKP, sementara data Daftar Buku Ketetapan, NJKP, dan Tarif PBB tidak dapat direkam atau dimutakhirkan melalui aplikasi SISMIOP karena ketentuannya berlaku secara nasional.

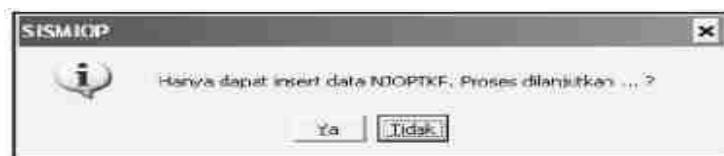

Perhatian : Data NJOPTKP **hanya bisa ditambahkan** (insert), **tidak bisa diubah** (update), sehingga untuk mengubah isian yang salah, harus diulang lagi proses penambahan data NJOPTKP.

- 2) Selanjutnya akan ditampilkan tab page isian data NJOPTKP.
- 3) Isian nomor urut SK tidak perlu diisi, karena secara otomatis akan terisi dengan nomor urut terakhir ditambahkan 1 (satu).
- 4) Ketikkan Nomor dan Tanggal SK yang mendasari adanya perubahan data NJOPTKP yang sedang dilakukan.
- 5) Ketikkan tahun berlaku dari SK tersebut, yaitu sejak tahun ketetapan berlakunya NJOPTKP berdasarkan SK-nya sampai dengan tahun "9999", karena tahun akhir berlakunya SK tersebut belum dapat diketahui.
- 6) Ketikkan kode wilayah yang terdiri dari 2 digit angka kode Provinsi dan 2 digit angka kode Kota/Kabupaten, atau tekan tombol F9 pada keyboard untuk menampilkan pilihan kode wilayah yang ada.
- 7) Isian Jenis secara otomatis akan terisi dengan kode 1 maksudnya adalah NJOPTKP. Karena dulu berdasarkan Undang-undang Nomor 12 Tahun 1985 pernah ada ketentuan tentang BTKP (Bangunan Tidak Kena Pajak) yang diberi kode 2.
- 8) Ketikkan nilai besaran NJOPTKP-nya (dalam satuan ribuan rupiah).

Penting : *Harus diingat bahwa isian nilai besaran NJOPTKP adalah dalam satuan **ribuan**, sehingga jika NJOPTKP ditetapkan sebesar Rp. 15.000.000,00 maka cukup diketikkan angka 15000.*

- 9) Setelah selesai melakukan pemutakhiran data NJOPTKP, jalankan tombol perintah SIMPAN dengan menggunakan tombol ENTER pada keyboard atau klik dengan menggunakan mouse, maka akan ditampilkan window konfirmasi berikut:



- a. Pilih Ya jika ingin melanjutkan proses penyimpanan data.
- b. Pilih Tidak jika ingin membatalkan proses penyimpanan data.

- 10) Tombol BATAL digunakan untuk membatalkan proses perekaman data NJOPTKP
- 11) Tombol KELUAR digunakan untuk keluar dari *form Referensi Buku/NJKP/NJOPTKP/Tarif*.

1.2.6. Setting Parameter Pencetakan SPPT,STTS, dan DHKP

Setting Parameter Pencetakan SPPT,STTS, dan DHKP diperlukan untuk mengatur keluaran (print-out) SPPT, STTS, dan DHKP agar sesuai dengan yang diinginkan dan ditetapkan oleh masing-masing KPP Pratama. Menu ini sangat membantu jika ada beberapa item informasi yang tidak terdapat dilembar pre-printed SPPT maupun STTS namun ingin ditampilkan pada hasil print-outnya.

Pada menu **Penetapan**, pilih **Setting Pencetakan**.



Cara menjalankan proses Input Parameter Pencetakan SPPT, STTS, dan DHKP adalah:

- 1) Pilih jenis parameter yang akan diatur, kemudian berikan tanda (√) pada check box yang ada dengan cara klik menggunakan *mouse*. Penjelasan mengenai masing-masing jenis parameter yang terdapat pada form input Parameter *SPPT-STTS-DHKP* tersebut, dapat dilihat pada penjelasan di bawah.
- 2) Pilih jenis formulir yang akan menggunakan parameter pencetakan tersebut, apakah SPPT saja, STTS saja, atau keduanya, dengan cara berikan tanda centang (√) pada check box yang ada dengan cara klik menggunakan *mouse*.
- 3) Pada isian Tambahan Kepala Kantor (Pj/Pjs), jika Kepala Kantor yang menjabat pada saat SPPT dikeluarkan berstatus sebagai Pemangku Jabatan Kepala KPP, maka isikan dengan "Pj". Jika status Kepala Kantor adalah Pemangku Jabatan Sementara, maka isikan dengan "Pjs". Namun jika tidak keduanya maka cukup kosongkan kotak isian ini.
- 4) Setelah selesai melakukan Setting Parameter Pencetakan SPPT, STTS, dan DHKP PBB, jalankan tombol perintah SIMPAN dengan menggunakan tombol ENTER pada keyboard atau klik dengan menggunakan *mouse*, maka akan ditampilkan window konfirmasi berikut:



- a. Pilih Ya jika ingin melanjutkan proses penyimpanan data.
 - b. Pilih Tidak jika ingin membatalkan proses penyimpanan data.
- 5) Tombol BATAL digunakan untuk membatalkan proses *setting* Parameter Pencetakan SPPT, STTS, dan DHKP.
 - 6) Tombol KELUAR digunakan untuk keluar dari *form Input Parameter SPPT-STTS-DHKP*

Berikut adalah penjelasan mengenai masing-masing jenis parameter yang terdapat pada *form Input Parameter SPPT-STTS-DHKP*

- 1) **Cetak Tahun Pajak Pada SPPT**, jika diberi tanda centang (√) pada check box yang ada maka akan di-*print* informasi tahun pajaknya, lihat **point** ¹ pada contoh *print-out* SPPT. Jika tahun pajak sudah tercetak di lembar *pre-pented* SPPT, maka tidak perlu diberi tanda (√).
- 2) **Cetak Tahun Pajak Pada STTS**.
- 3) **Cetak Nama Kanwil**, jika diberi tanda (√) pada check box yang ada maka akan di-*print* informasi Nama Kanwil DJP-nya, lihat **point** ² pada contoh *print-out* SPPT. Jika Nama Kanwil DJP sudah tercetak di lembar *pre-pented* SPPT, maka tidak perlu diberi tanda centang (√).
- 4) **Cetak Nama KP PBB**, jika diberi tanda centang (√) pada check box yang ada maka akan di-*print* informasi Nama KPP-nya, lihat **point** ³ pada contoh *print-out* SPPT. Jika Nama KPP sudah tercetak di lembar *pre-pented* SPPT, maka tidak perlu diberi tanda centang (√).
- 5) **Cetak Nama Kota Penerbitan**, jika diberi tanda centang (√) pada check box yang ada maka akan di-*print* informasi Nama Kota Penerbitan SPPT, lihat **point** ⁴ pada contoh *print-out* SPPT. Jika Nama Kota Penerbitan sudah tercetak di lembar *pre-pented* SPPT, maka tidak perlu diberi tanda centang (√).
- 6) **Cetak Nama Kepala KP PBB**, jika diberi tanda centang (√) pada check box yang ada maka akan di-*print* informasi Nama Kepala KPP akan dicetak, lihat **point** ⁵ pada contoh *print-out* SPPT. Namun jika Nama Kepala KPP sudah tercetak di lembar *pre-pented* SPPT, maka tidak perlu diberi tanda centang (√).

- 7) **Cetak BAR-CODE Pada STTS.**
- 8) Pilihan Jenis Printer untuk Pencetakan BAR-CODE Pada STTS.
- 9) **Cetak SPPT Form/Bentuk Lama**, lihat contoh *pre-pented* bentuk formulir SPPT Lama.
Perhatian : Pada saat pelaksanaan cetak massal SPPT tahun 2010 dan seterusnya, tidak diperbolehkan lagi menggunakan formulir SPPT format lama, sehingga pilihan pada check box ini **tidak boleh** di beri tanda contrenng (√).
- 10) **Cetak SPPT Form/Bentuk Baru**, lihat contoh *pre-pented* bentuk formulir SPPT baru.
- 11) **Cetak STTS Form/Bentuk Lama**
- 12) **Cetak STTS Form/Bentuk Baru**
- 13) **Cetak SPPT PBB= NOL**, jika diberi tanda contrenng (√) pada check box yang ada, artinya pajak yang memiliki ketetapan PBB sebesar Rp.0,00 (nol Rupiah) akan dicetak juga SPPT-nya.
- 14) **Cetak Teks Kanwil**, jika diberi tanda contrenng (√) pada check box yang ada maka akan di-*print teks* "Kantor Wilayah DJP" lihat **point** ⁶ pada contoh print-out SPPT. Namun jika teks "Kantor Wilayah DJP" sudah tercetak di lembar *pre-pented* SPPT, maka tidak perlu diberi tanda contrenng (√).
- 15) **Cetak Teks KPPBB**, jika diberi tanda contrenng (√) pada check box yang ada maka akan di-*print teks* "Kantor Pelayanan" lihat **point** ⁷ pada contoh print-out SPPT. Namun jika teks "Kantor Pelayanan" sudah tercetak di lembar *pre-pented* SPPT, tidak perlu diberi tanda contrenng (√).
- 16) **+ Teks Pajak Pratama**, jika diberi tanda contrenng (√) pada check box yang ada maka akan di-*print teks* "Pajak Pratama" setelah teks "Kantor Pelayanan", lihat **point** ³ pada contoh *print-out* SPPT.

SPPT FORMAT BARU

DAFTAR PAJAK	LUAS (M ²)	KELAS	RUCP PERM (Rp)	RUCP (Rp)
DAFTAR PAJAK	100	100	100	100

RUCP sebagai dasar pengisian PBB : 1.000.000.000
RUCP (RUCP Total baru Pajak) : 100.000.000
RUCP (RUCP yang terutang PBB) : 1.000.000.000
RUCP (RUCP - Jut baru Pajak) : 1.000.000.000

TP SPPT Masal

TP Elektronik

CONTOH

Berikut adalah contoh hasil keluaran (print-out) SPPT dalam formulir format baru.

Berikut adalah contoh hasil keluaran (print-out) SPPT dalam formulir format lama.

SPPT FORMAT LAMA

DAFTAR PAJAK	LUAS (M ²)	KELAS	RUCP (Rp)	
			PERM	JUMLAH
DAFTAR PAJAK	100	100	100	100

RUCP sebagai dasar pengisian PBB : 1.000.000.000
RUCP (RUCP Total baru Pajak) : 100.000.000
RUCP (RUCP yang terutang PBB) : 1.000.000.000
RUCP (RUCP - Jut baru Pajak) : 1.000.000.000

TP SPPT Masal

TP Elektronik

CONTOH

2. Pembuatan Usulan Lampiran SK NJOP

Lampiran SK NJOP menjadi dasar dalam penentuan NJOP bumi dan bangunan untuk objek-objek pajak yang berada di wilayah administrasi Kanwil DKP tersebut. Usulan Lampiran SK NJOP tersebut dibuat oleh KPP Pratama berdasarkan hasil analisa harga pasar yang sudah dilakukan.

Usulan Lampiran SK NJOP yang dicetak oleh SISMIOP beserta usulan Lampiran SK NJOP yang dibuat secara manual oleh Seksi Ekstensifikasi Perpajakan selanjutnya dikirimkan ke Kanwil guna disetujui dan disahkan oleh Kepala Kanwil.

Jika atas usulan Lampiran SK NJOP tersebut terdapat perubahan, maka terhadap data SISMIOP yang terkait dengan perubahan itu perlu dilakukan pemutakhiran. Pemutakhiran data tersebut dilakukan dengan cara menjalankan petunjuk point 1.2. Pemutakhiran Data Referensi sebagaimana telah diuraikan sebelumnya. Data Referensi yang perlu dimutakhirkan hanyalah data referensi yang terkait dengan DBKB dan ZNT/NIR, yaitu sesuai petunjuk point 1.2.1. Pemutakhiran Data DBKB dan point 1.2.2. Pemutakhiran Data NIR. Bila usulan Lampiran SK Kepala Kanwil tersebut telah disahkan, maka bisa langsung dijalankan proses Penilaian Massal (Kalibrasi).



Pada menu **Pendataan**, pilih **Laporan Pendataan OP**, pilih **Laporan SK Ka. Kanwil**

Cara menjalankan proses Pencetakan usulan Lampiran SK NJOP adalah:

- 1) Ketikkan kode Provinsi, kode Kota/Kabupaten, kode Kecamatan, dan kode Kelurahan/Desa, atau tekan tombol F9 pada keyboard untuk menampilkan pilihan kode wilayah yang ada.
Perhatian : Khusus untuk pencetakan usulan Lampiran SK NJOP mengenai DBKB adalah menggunakan satuan wilayah Kota/Kabupaten, sehingga pada isian kode Kecamatan dan kode Kelurahan/Desa cukup masukkan angka 000.
- 2) Ketikkan tahun pajak SK NJOP yang akan diterbitkan.
- 3) Nomor dan Tanggal Keputusan dikosongkan saja karena laporan tersebut masih berupa usulan.
- 4) Pilih jenis proses yang akan dijalankan, yaitu dengan memberikan tanda pada pilihan pada radio button yang ada dengan cara klik menggunakan mouse, pilihan report yang ada pada menu laporan SK Kanwil adalah :
 - a. SK Kanwil ZNT eks SISTEP, untuk mencetak Klasifikasi dan Besarnya NJOP Permukaan Bumi Berupa Tanah pada wilayah desa/kelurahan yang data objek pajaknya masih menggunakan pola pendataan eks-SISTEP,
 - b. SK Kanwil ZNT SISMIOP, untuk mencetak Klasifikasi dan Besarnya NJOP Permukaan Bumi Berupa Tanah pada wilayah desa/kelurahan yang data objek pajaknya masih menggunakan pola pendataan SISMIOP,
 - c. SK Kanwil OP dengan Nilai Individu, untuk mencetak Klasifikasi dan Besarnya NJOP Bumi dan Bangunan untuk objek pajak yang memiliki Nilai Individu, dan
 - d. Tabel Jalan Standar, untuk mencetak daftar nama jalan asal serta nama jalan setelah dilakukan standarisasi nama jalan.
 - e. Daftar Pemantauan OP, laporan ini berisi daftar nama jalan beserta ZNT yang digunakan untuk membandingkan NJOP dan pokok ketetapan PBB sebelum dan sesudah dilakukan klasifikasi NJOP.
 - f. SK Kanwil DBKB (Daftar Biaya Komponen Bangunan), untuk mencetak Daftar Biaya Komponen Bangunan (DBKB).

Perhatian : Laporan Tabel Jalan Standar dan Hasil Pemantauan OP hanya untuk kepentingan pelaporan saja, bukan merupakan Lampiran SK Kepala Kanwil DJP.

3. Penilaian Massal (Kalibrasi)

Penilaian Massal, atau yang biasanya oleh pengguna SISMIOP dikenal dengan istilah kalibrasi, adalah proses penilaian yang sistematis untuk sejumlah objek pajak yang dilakukan pada saat tertentu secara bersamaan dengan menggunakan prosedur standar yang dalam hal ini disebut Computer Assisted Valuation (CAV). CAV adalah proses penilaian yang menggunakan bantuan komputer dengan kriteria yang sudah ditentukan. Kegiatan Penilaian Massal dilakukan sekali dalam satu tahun, yaitu sebelum dilakukan proses Penetapan dan Pencetakan Massal. Satuan wilayah terkecil untuk proses Penilaian Massal adalah Kelurahan/Desa.

Kegiatan Massal (Kalibrasi) terdiri dari dua proses utama yang dapat dijalankan sekaligus atau satu-persatu, yaitu:

- 1) **Penilaian Massal**, untuk menentukan besarnya NJOP bumi maupun bangunan pada masing-masing objek pajak pada satu tahun pajak tertentu.
- 2) **Penetapan NJOPTKP Massal**, untuk menentukan objek-objek pajak mana yang diberikan atau tidak diberikan pengurangan NJOPTKP. Pada prinsipnya pengurangan NJOPTKP hanya diberikan kepada setiap satu wajib pajak, jika seorang wajib pajak memiliki beberapa objek pajak, maka pengurangan NJOPTKP hanya diberikan pada objek pajaknya yang memiliki NJOP paling besar.

Alur proses yang dijalankan di dalam program penilaian objek pajak pada aplikasi SISMIOP dapat dilihat

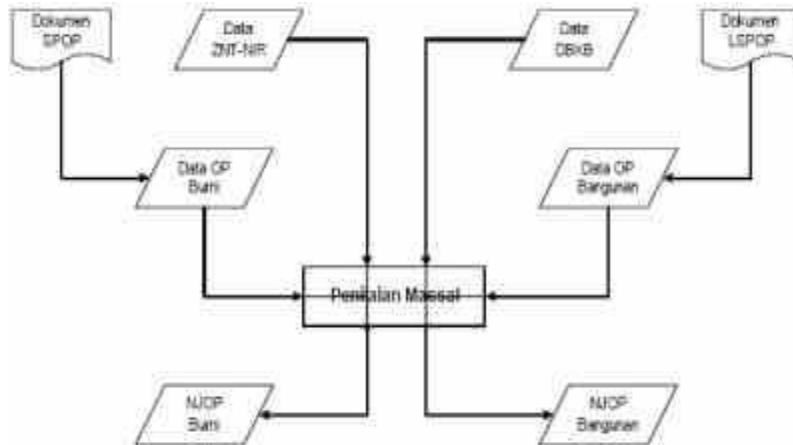

pada bagan berikut.

Pada menu **Penilaian**, pilih **Penilaian Massal**

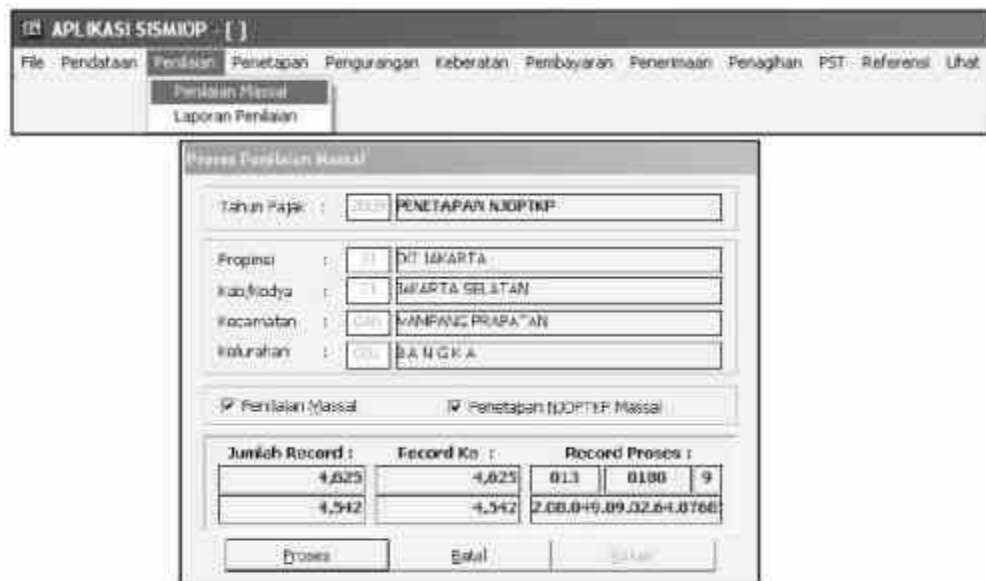

Cara menjalankan proses Penilaian Massal dan Penetapan NJOPTKP Massal adalah :

- 1) Ketikkan tahun pajak penilaian atau tahun pajak cetak massal yang akan dilakukan.
- 2) Ketikkan kode Provinsi, kode Kota/Kabupaten, kode Kecamatan, dan kode Kelurahan/Desa, atau tekan tombol F9 pada keyboard untuk menampilkan pilihan kode wilayah yang ada.
Jika ingin melakukan proses Penilaian Massal untuk semua objek pajak dalam satuan wilayah Kecamatan (seluruh Kelurahan/Desa) sekaligus, maka masukkan angka 000 pada isian kode Kelurahan/Desa. Demikian juga jika ingin melakukan proses Penilaian Massal untuk semua objek pajak dalam satuan wilayah Kota/Kabupaten (seluruh Kecamatan) sekaligus, masukkan angka 000 pada isian kode Kecamatan.
- 3) Pilih jenis proses yang akan dijalankan, apakah Penilaian Massal saja atau Penetapan NJOPTKP Massal saja, yaitu dengan memberikan tanda centang (√) pada check box yang ada dengan cara klik menggunakan mouse.

Catatan : *Sebaiknya pilih keduanya, yaitu Proses Penilaian Massal dan Penetapan NJOPTKP Massal secara bersamaan agar tidak ada proses yang terlewatkan.*

- 4) Jalankan tombol perintah PROSES dengan menggunakan tombol ENTER pada keyboard atau klik dengan menggunakan mouse. Sesaat kemudian akan tampil jumlah record data objek pajak yang akan diproses, posisi record dan NOP yang sedang diproses. Jumlah record pada bagian bawah menunjukkan jumlah record data subyek pajak yang terdapat dalam wilayah yang sedang diproses Penetapan NJOPTKP Massal, disamping kanannya adalah informasi posisi record dan nomor identitas subyek pajak yang sedang diproses.
- 5) Setelah proses Penilaian Massal ataupun Penetapan NJOPTKP Massal selesai dijalankan, maka akan ditampilkan konfirmasi berikut.

- menekan tombol ENTER pada keyboard, maka isian Tanggal Terbit SPPT untuk golongan buku ketetapan 2 hingga 5 akan diisi dengan nilai yang sama.
- 6) Jalankan tombol perintah PROSES dengan menggunakan tombol ENTER pada keyboard atau klik dengan menggunakan mouse.
- a. Jika untuk Kelurahan/Desa tersebut ternyata belum pernah dilakukan proses Penilaian Massal,

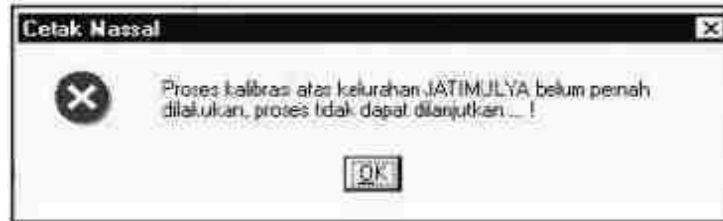

maka akan muncul pesan sebagai berikut:

- b. Jika Kelurahan/Desa tersebut sebelumnya sudah pernah dilakukan proses Penilaian Massal,

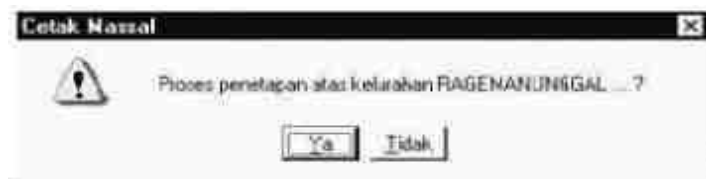

maka akan muncul pesan sebagai berikut:

- a. Pilih Ya, jika ingin melanjutkan proses Penetapan Massal.
 b. Pilih Tidak, jika ingin membatalkan proses Penetapan Massal.
- c. Namun jika sebelumnya atas Kelurahan/Desa yang sama sudah pernah dilakukan proses



Penetapan Massal, maka akan ditampilkan pesan sebagai berikut:

- a. Pilih Ya, jika ingin mengulangi proses Penetapan Massal.
 b. Pilih Tidak, jika ingin membatalkan proses Penetapan Massal.
- 7) Sesaat kemudian akan tampil jumlah record data objek pajak yang akan diproses, posisi record dan NOP yang sedang diproses. Setelah proses Penetapan Massal selesai dijalankan, maka akan ditampilkan pesan berikut.



- 8) Tombol BATAL digunakan untuk membatalkan nilai masukan untuk parameter proses Penetapan Massal yang telah dimasukkan.
 9) Tombol KELUAR digunakan untuk keluar dari form Penetapan dan Pencetakan SPPT/STTS/DHKP Massal.

5. Pencetakan Massal

Pencetakan Massal adalah proses pencetakan SPPT, STTS, dan DHKP PBB untuk sejumlah objek pajak dalam satuan wilayah Kelurahan/Desa untuk tahun pajak tertentu, berdasarkan pilihan golongan buku ketetapannya. Kegiatan Pencetakan Massal dilakukan sekali dalam satu tahun, yaitu setelah dilakukan proses Penetapan Massal. Pencetakan Massal hanya bisa dilakukan untuk wilayah Kelurahan/Desa yang telah dilakukan proses Penetapan Massal untuk tahun pajak yang dimaksud.

Penggolongan jenis buku ketetapan PBB berdasarkan Surat Edaran Direktur Jenderal Pajak Nomor SE-10/PJ.6/1997 tentang Pengadministrasian Penetapan PBB adalah sebagai berikut:

- 1) BUKU 1, yaitu untuk ketetapan PBB < Rp. 100.000,00.
- 2) BUKU 2, yaitu untuk ketetapan PBB sebesar Rp. 100.001,00 s/d Rp. 500.000,00
- 3) BUKU 3, yaitu untuk ketetapan PBB sebesar Rp. 500.001,00 s/d Rp. 2.000.000,00
- 4) BUKU 4, yaitu untuk ketetapan PBB sebesar Rp. 2.000.001,00 s/d Rp. 5.000.000,00

5) BUKU 5, yaitu untuk ketetapan PBB> Rp. 5.000.000,00



Pada menu **Penetapan**, pilih **Penetapan dan Pencetakan Massal**.

Cara menjalankan proses Pencetakan Massal adalah:

- 1) Pilih jenis proses yang akan dijalankan, yaitu Pencetakan Massal dengan cara klik menggunakan mouse atau tekan tombol ALT + C pada keyboard.
- 2) Ketikkan kode Provinsi, Kode Kota/Kabupaten, Kode Kecamatan, dan Kode Kelurahan/Desa, atau tekan tombol F9 pada keyboard untuk menampilkan pilihan kode wilayah yang ada.
- 3) Ketikkan tahun pajak SPPT cetak massal.
- 4) Pilih objek-objek pajak pada Golongan Buku Ketetapan PBB berapa saja yang akan dicetak.

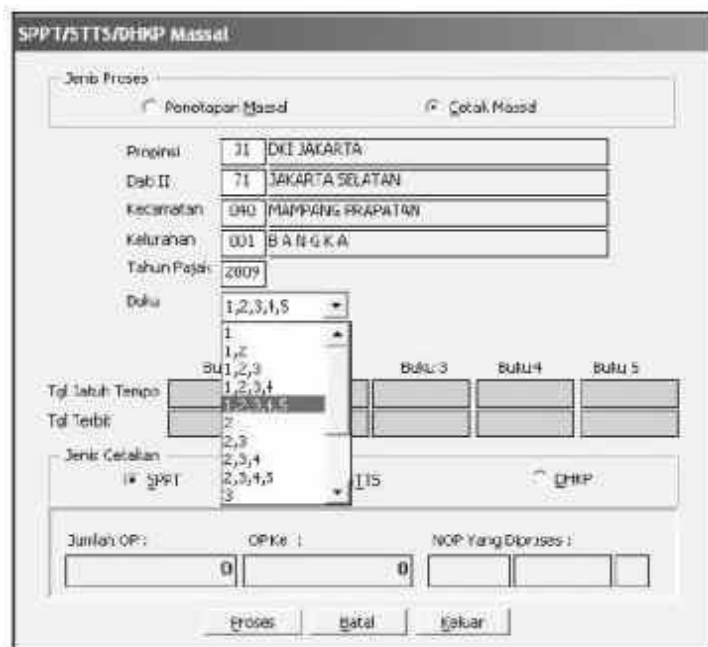

Contoh tampilan pilihan pada combo box Jenis Buku adalah sebagai berikut.

- 5) Tentukan pilihan jenis cetakan yang akan dilakukan, apakah SPPT, STTS, atau DHKP, yaitu dengan cara klik menggunakan mouse.
- 6) Jalankan tombol perintah PROSES dengan menggunakan tombol ENTER pada keyboard atau klik dengan menggunakan mouse. Sesaat kemudian ditampilkan report Cetak Massal SPPT, STTS, atau DHKP untuk wilayah Kelurahan/Desa dan tahun pajak yang dipilih.
- 7) Tombol BATAL digunakan untuk membatalkan nilai masukan untuk parameter proses pencetakan Massal yang telah dimasukkan.
- 8) Tombol KELUAR untuk keluar dari form Penetapan dan Pencetakan SPPT/STTS/DHKP Massal.

Berikut adalah contoh tampilan report cetak massal untuk SPPT, STTS, dan DHKP.

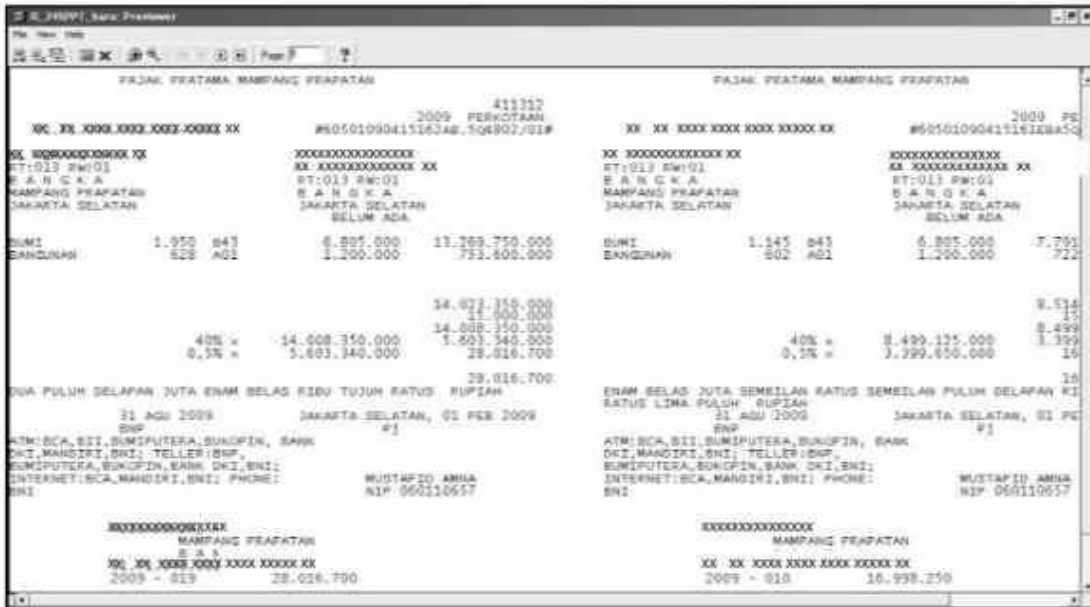

- a. Contoh tampilan report Cetak Massal SPPT.
- b. Contoh tampilan report Cetak Massal STTS.

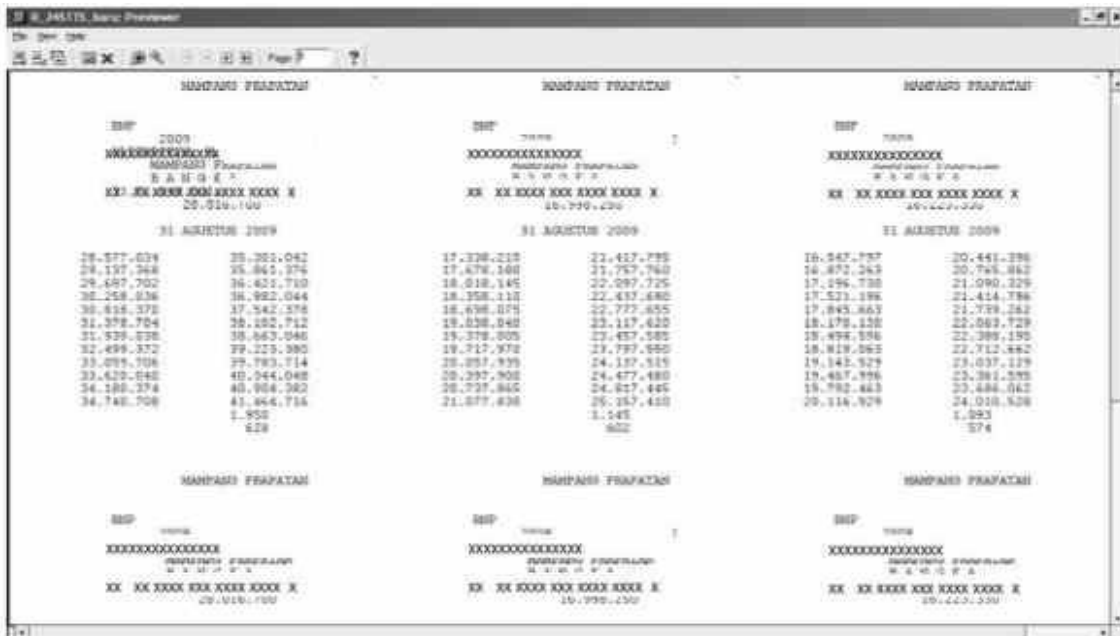

- c. Contoh tampilan report Cetak Massal DHKP.



II. PETUNJUK TEKNIS PENCETAKAN REPORT

Cara melakukan pencetakan ke printer dari Report Previewer Window adalah:

- 1) Pada menu *File*, pilih menu *Print*, atau klik tombol *printer* pada toolbar di bagian atas.

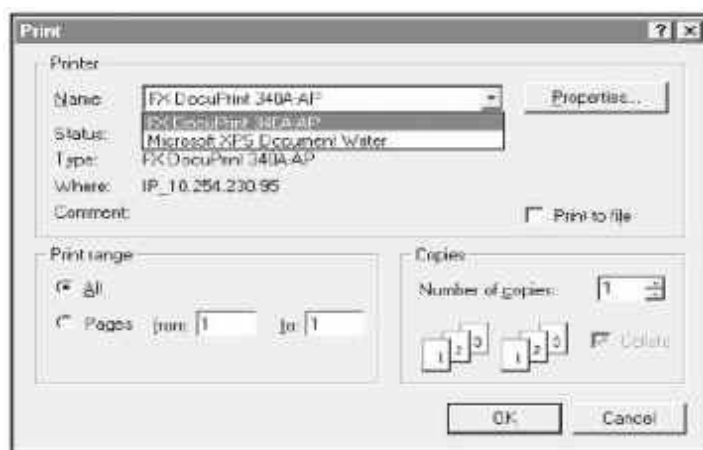
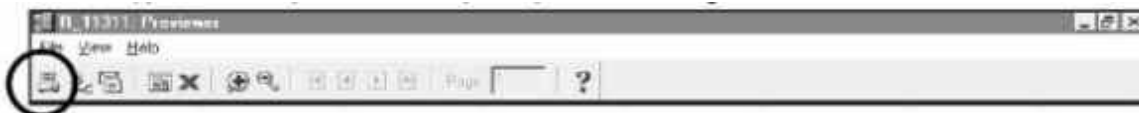

- 2) Selanjutnya akan ditampilkan window pilihan printer yang akan digunakan.
- 3) Pilih nama printer yang akan digunakan untuk mencetak, tentukan halaman mana saja yang akan dicetak, selanjutnya tekan tombol perintah OK.

III. PETUNJUK TEKNIS SIMULASI PENETAPAN MASSAL

Simulasi penetapan massal terkadang diperlukan untuk mengetahui potensi pokok ketetapan PBB tahun pajak yang akan datang, jadi simulasi ini tidak harus dilakukan. Tahapan pekerjaan dalam melakukan Simulasi Penetapan Massal pada umumnya sama dengan tahapan dalam Cetak Massal, hanya saja tidak ada proses pembuatan usulan Lampiran SK NJOP dan setelah selesai proses Penilaian Massal (Kalibrasi) bukan menjalankan proses Penetapan Massal, melainkan proses Simulasi Penetapan Massal. Alur proses kegiatan simulasi penetapan massal dapat dilihat pada bagan berikut.

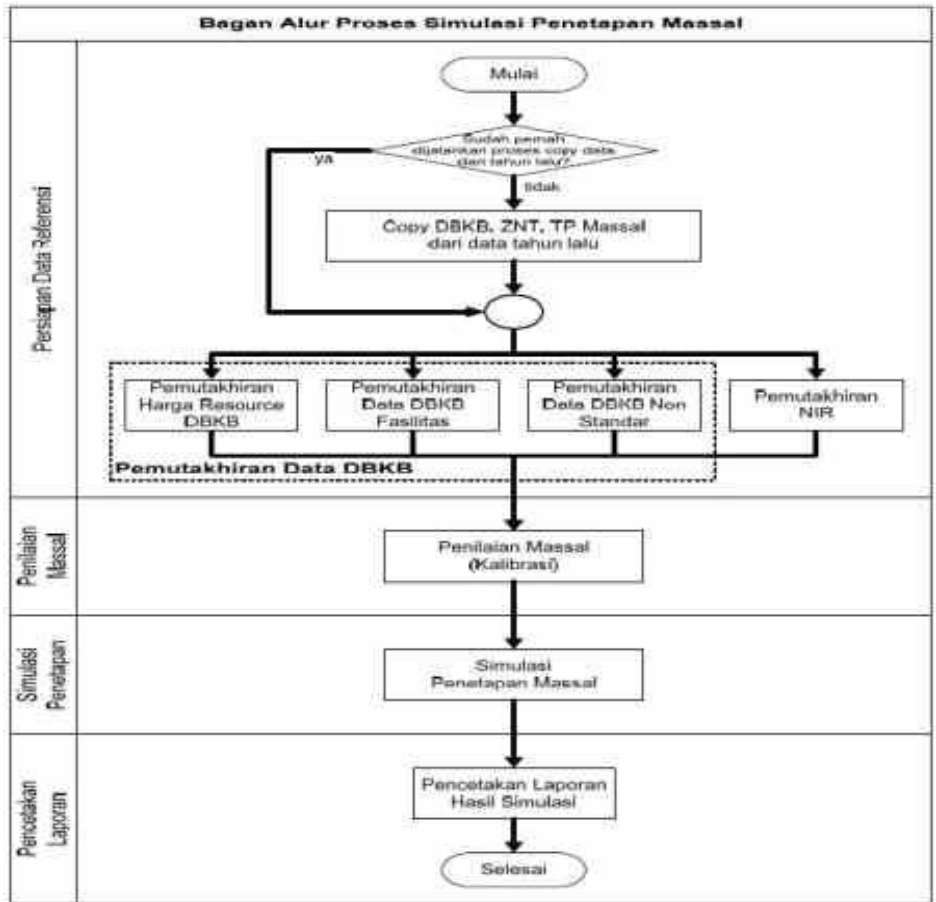

Perhatian : Kegiatan **simulasi hanya boleh** dilakukan **sebelum** usulan Lampiran SK NJOP dicetak dan dikirim ke Kanwil untuk disahkan.

1. Persiapan Data Referensi

Data referensi yang perlu dipersiapkan meliputi data DBKB, dan ZNT/NIR. Persiapan data referensi terdiri dari dua proses utama, yaitu:

- 1) Copy Data DBKB, ZNT, dan TP SPPT MASSAL Tahun Sebelumnya, dan
- 2) Pemutakhiran Data Referensi

1.1. Copy Data DBKB, ZNT, dan TP SPPT MASSAL Tahun Sebelumnya

Proses Copy DBKB, ZNT dan TP SPPT Massal dari tahun sebelumnya hanya boleh dilakukan 1x (satu kali), yaitu ketika pertama kali akan dilakukan simulasi penetapan. Petunjuk mengenai proses Copy DBKB, ZNT dan TP SPPT Massal dari tahun sebelumnya dapat dilihat pada petunjuk teknis cetak massal point **1.1. Copy Data DBKB, ZNT, dan TP SPPT MASSAL Tahun Sebelumnya**.

1.2. Pemutakhiran Data Referensi

Data referensi yang perlu dimutakhirkan dalam kegiatan simulasi adalah DBKB dan ZNT/NIR. Kedua proses ini hanya bisa dilakukan pemutakhiran (updating), dan tidak bisa dilakukan penambahan (*inserting*) data, oleh karena itu proses Copy DBKB, ZNT, TP SPPT Massal dari Tahun sebelumnya **harus** sudah dilakukan terlebih dahulu.

1.2.1. Pemutakhiran Data DBKB

Pemutakhiran data DBKB meliputi pemutakhiran Harga Bahan dan Upah (Harga *Resource*), pemutakhiran Harga Fasilitas Bangunan, dan pemutakhiran Data DBKB untuk Bangunan Non-Standar. Ketiga pekerjaan tersebut menggunakan data masukan yang berasal dari hasil analisa harga pasar properti yang dilakukan oleh Seksi Ekstensifikasi Perpajakan. Petunjuk mengenai proses pemutakhiran data DBKB dapat dilihat pada petunjuk teknis cetak massal point **1.2.1.1. Pemutakhiran Harga Resource**, point **1.2.1.2. Pemutakhiran Harga Fasilitas Bangunan**, dan point **1.2.1.3. Pemutakhiran Data DBKB Non-Standar**.

1.2.2. Pemutakhiran Data ZNT/NIR

Sumber data ZNT dan NIR diperoleh dari hasil kegiatan analisa harga pasar property yang dilakukan oleh Seksi Ekstensifikasi Perpajakan. Petunjuk mengenai proses pemutakhiran data NIR dapat dilihat pada petunjuk teknis cetak massal point **1.2.2. Pemutakhiran Data NIR**.

2. Penilaian Massal (Kalibrasi)

Sebelum kita menjalankan simulasi penetapan massal, kita terlebih dahulu harus menghitung NJOP bumi dan bangunan untuk setiap objek pajak terdaftar dengan menggunakan data referensi DBKB dan NIR yang telah kita lakukan updating sebelumnya. Kegiatan dalam proses Penilaian Massal (Kalibrasi) terdiri dari dua proses utama yang dapat dijalankan sekaligus atau satu-per-satu, yaitu Penilaian Massal dan Penetapan NJOPTKP Massal. Petunjuk mengenai proses Penilaian Massal (Kalibrasi) dapat dilihat pada petunjuk teknis cetak massal point **3. Penilaian Massal (Kalibrasi)**.

3. Simulasi Penetapan Massal

Simulasi penetapan massal bertujuan untuk mengetahui potensi pokok ketetapan PBB sebelum dilakukan kegiatan cetak massal yang sebenarnya. Proses simulasi penetapan massal ini pada hakekatnya sama dengan proses penetapan massal, hanya saja proses simulasi sama sekali tidak melibatkan data SPPT yang tersimpan dalam basisdata, melainkan data hasil proses simulasi ini akan disimpan tersendiri di tabel simulasi.

Perhatian : Simulasi penetapan massal **hanya boleh dilakukan sebelum** usulan Lampiran SK NJOP dicetak dan **dikirim ke Kanwil** untuk disetujui dan disahkan.



Pada menu **Penetapan**, pilih **Simulasi Penetapan Massal**.

Cara menjalankan proses Simulasi Penetapan Massal adalah:

- 1) Ketikkan kode Provinsi, kode Kota/Kabupaten, kode Kecamatan, dan kode Kelurahan/Desa, atau tekan tombol F9 pada keyboard untuk menampilkan pilihan kode wilayah yang ada.
- 2) Ketikkan tahun pajak simulasi penetapan massal.
- 3) Masukkan Tanggal Jatuh Tempo SPPT, untuk masing-masing golongan buku ketetapan PBB dari buku 1 sampai dengan buku 5.

Jika isian Tanggal Jatuh Tempo SPPT akan diisi dengan nilai yang sama untuk buku 1 sampai dengan buku 5, maka cukup ketikkan Tanggal Jatuh Tempo SPPT pada isian golongan buku ketetapan 1, selanjutnya tinggal menekan tombol ENTER pada keyboard, maka isian Tanggal Jatuh Tempo SPPT untuk golongan buku ketetapan 2 hingga 5 akan diisi dengan nilai yang sama.

- 4) Masukkan Tanggal Terbit SPPT, untuk masing-masing golongan buku ketetapan PBB dari buku 1 sampai dengan buku 5.

Jika isian Tanggal Terbit SPPT akan diisi dengan nilai yang sama untuk buku 1 sampai dengan buku 5, maka cukup ketikkan Tanggal Terbit SPPT pada isian golongan buku ketetapan 1, selanjutnya tinggal menekan tombol ENTER pada keyboard, maka isian Tanggal Terbit SPPT untuk golongan buku ketetapan 2 hingga 5 akan diisi dengan nilai yang sama.

- 5) Jalankan tombol perintah PROSES dengan menggunakan tombol ENTER pada *keyboard* atau klik dengan menggunakan *mouse*.

a. Jika untuk Kelurahan/Desa tersebut ternyata belum pernah dilakukan proses Penilaian Massal,



maka akan muncul pesan sebagai berikut :

b. Jika Kelurahan/Desa tersebut sebelumnya sudah pernah dilakukan proses Penilaian Massal,



maka akan muncul pesan sebagai berikut:

- a) Pilih Ya, jika ingin mengulangi proses Penetapan Massal.

- b) Pilih Tidak, jika ingin membatalkan proses Penetapan Massal.
- c. Namun jika sebelumnya atas Kelurahan/Desa yang sama sudah pernah dilakukan proses

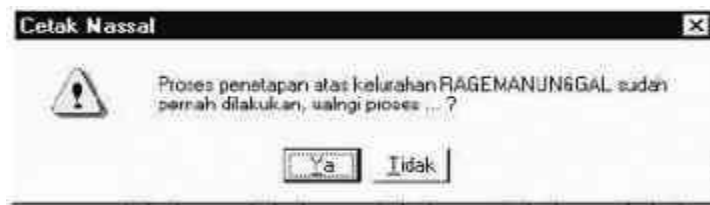

Simulasi Penetapan Massal, maka akan ditampilkan pesan sebagai berikut :

- a) Pilih Ya, jika ingin mengulangi proses Penetapan Massal.
 - b) Pilih Tidak, jika ingin membatalkan proses Penetapan Massal.
- 6) Sesaat kemudian akan tampil jumlah record data objek pajak yang akan diproses, posisi record dan NOP yang sedang diproses. Setelah proses Simulasi Penetapan Massal selesai dijalankan, maka akan ditampilkan pesan berikut.



- 7) Tombol BATAL digunakan untuk membatalkan nilai masukan untuk parameter proses Simulasi Penetapan Massal yang telah dimasukkan.
- 8) Tombol HAPUS digunakan untuk menghapus data-data simulasi yang telah dilakukan sebelumnya dan sudah tidak terpakai lagi untuk wilayah dan tahun pajak sebagaimana nilai parameter yang telah dimasukkan.
- 9) Tombol SPPT digunakan untuk melihat informasi rinci SPPT per NOP dari hasil proses simulasi.
- 10) Tombol KELUAR digunakan untuk keluar dari *form Simulasi Penetapan Massal*.
- 11) Tombol CETAK digunakan untuk mencetak laporan hasil proses simulasi penetapan massal. Tampilan

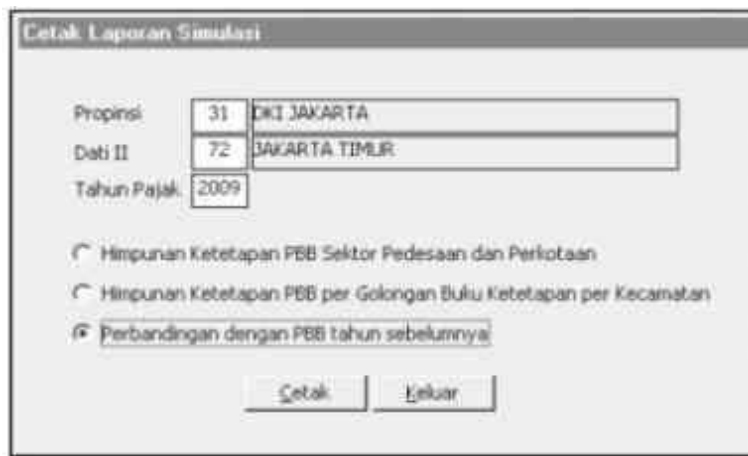

form pencetakan laporan hasil proses simulasi penetapan massal dapat dilihat pada gambar berikut.

Cara menjalankan proses pencetakan laporan hasil Simulasi Penetapan Massal adalah :

- a. Ketikkan kode Provinsi dan kode Kota/Kabupaten, atau tekan tombol F9 pada keyboard untuk menampilkan pilihan kode wilayah yang ada.
- b. Ketikkan tahun pajak simulasi penetapan massal.
- c. Pilih jenis laporan yang akan dicetak, dengan memberikan pilihan pada radio button dengan cara klik menggunakan mouse. Adapun jenis laporan yang bisa dihasilkan dari proses simulasi ada 3 (tiga) pilihan report, yaitu :
 - a) Laporan Himpunan Ketetapan PBB Sektor Pedesaan dan Perkotaan,
 - b) Laporan Himpunan per Golongan Buku Ketetapan per Kecamatan, dan
 - c) Laporan Perbandingan dengan ketetapan PBB Tahun sebelumnya.
- d. Tombol KELUAR digunakan untuk keluar dari *form Pencetakan Laporan Hasil Simulasi*, dan kembali ke *form Simulasi Penetapan Massal*.
- e. Tombol CETAK digunakan untuk mencetak laporan hasil proses simulasi penetapan massal. Salah satu contoh tampilan report Perbandingan dengan ketetapan PBB Tahun Sebelumnya dapat dilihat pada gambar berikut :

PERBANDINGAN KETETAPAN PBB TAHUN 2008 DAN SIMULASI PBB TAHUN 2009

NAMA KELURAHAN	SIMULASI 2009		PBB 2008	
	SPPT	PBB (RP)	SPPT	PBB (RP)
KEBOY MANGSIS	2.763	2.286.664.211	2.762	2.107.291.088
PAL MERIAM	4.238	2.221.743.312	4.237	2.057.481.765
PISANGAN BARU	4.817	1.500.241.557	4.636	1.280.232.377
KAYU MANIS	3.793	951.165.478	3.793	811.270.545
UTAN KAYU SELATAN	5.231	1.792.632.641	5.154	1.578.982.323
UTAN KAYU UTARA	4.086	2.688.617.943	4.083	2.438.559.096
	24.928	11.441.072.152	24.565	10.273.817.194